大公報

Ta-Kung-Pao
Hong Kong
督印人 費彝民
廣州市軍管會登記新字第八號
經中國人民郵政登記認爲新聞紙類
廣東人民郵政管理局執照第十五號
第一萬八千四百九十二號
今日出紙兩大張
售港幣壹毫
（外埠另加郵費）
地址 香港干諾道中一二三號
經理部電話 三七二二
編輯部電話 三三九一二
電報掛號8773
廣州辦事處 惠吉西路二坊二號
電話：10972 11605
干諾道中一二三號有利有限公司承印

按照中蘇會談公報規定 蘇軍自旅順陸續撤退

旅順口地區人民盛大集會熱烈歡送

許多蘇軍與居民交換禮物並在車站合影留念

【新華社旅大六日電】按照中蘇會談公報規定正在陸續撤退回國的駐旅順口地區的蘇軍，臨別前受到了旅順口地區人民熱烈的歡送。

連日以來，旅順口地區舉行了好幾個擁有一萬多人的盛大歡送會。歡送的人們穿着節日的盛裝，敲鑼打鼓地來到會場。在這些歡送會上，許多人把繡有標誌中蘇兩國友誼和感謝蘇軍保衛旅順口的圖案和字樣的錦旗獻給英勇的蘇軍部隊。大連鋼廠職工送給蘇軍將士一座十分精緻的汽錘模型，他們說：我們感謝蘇軍保衛着旅大地區，使我們能進行和平生產。六十三歲的老農民白祥濤把一串精美的連珠送給蘇軍將士，這串連珠在他家已相傳了好幾輩子，他說：「願中蘇兩國人民的友誼也像連珠一樣接連不斷，世代相傳。」蘇軍部隊在會上也送給當地政府、機關、人民團體和人民群眾很多珍貴的禮品，表示他們對中國人民的無限熱愛。

蘇軍臨別以前，許多職工、農民和街道居民等還和他們舉行了小型聯歡會和家庭聚會。旅順市趙家街居民聽說蘇軍快要回國的消息時，街道居民紛紛要求同蘇軍多見幾次面，多談談心。這條街道的居民和蘇軍曾先後舉行了三次聯歡會，並且曾在一起共進了一次豐盛的晚餐。他們互相贈送了禮物留作紀念。蘇軍軍官沙溫柯夫畫了一幅「列寧和農民談話」的油畫，把它掛在街道委員會的辦公室裏。沙溫柯夫說：「我們不久要回國了，祝賀中國朋友更好的工作、學習和生活，使社會主義社會早日實現。」在一些家庭聚會中，居民們同蘇軍朋友熱情的話敘友情。許多婦女製了繡花枕頭、桌布和放置盥洗品的布口袋贈給蘇軍將士。很多少年先鋒隊員把自己的紅領巾繫在「蘇軍叔叔」的頸上，表示他們最深的敬意。

蘇軍將士啓程返國時，火車站台上很早就擠滿了等候歡送的人羣。人們懷着依依惜別的心情和蘇軍告別。一束束的鮮花塞到蘇軍將士們的手裏。許多人熱情地和蘇軍將士以及蘇軍將士的家屬握手、擁抱。在送行的人羣中，中國人民解放軍戰士石上志拿出自己的照片來送給一個蘇軍戰士。蘇軍戰士沙士在登上火車前，送給一個中國戰士一本手冊，手冊上寫道：「當我們離開中國的時候，我們熱情地感謝你們對我們蘇聯軍人的真誠愛戴和關懷。我們衷心地預祝你們在新中國的建設事業中取得更大的成就。」在車站上，許多蘇軍將士同旅順口地區的人民在一起合影留念。

日政界與論界發表評論 中日貿易協定意義重要

將對兩國的接近與貿易的正常化發生效果

朝日新聞等要求鳩山履行諾言不要說空話 必須廢除禁運從中國輸入煤鐵向中國輸出機器

【本報訊】新華社東京六日電：勞農黨議員木村禧八郎說：這次中日貿易協定的簽訂有着歷史意義。因爲，過去兩次協議都是在北京簽訂，而這次是邀請了中華人民共和國的貿易代表團到東京來談判貿易和簽訂協定，同時鳩山首相也表示願意協助第三次中日貿易協定實現。木村指出：過去兩次日中貿易協定未能充分實現的根本原因在於日本政府對中日貿易採取了消極的態度，沒有承擔應負的責任。過去吉田內閣執行了追隨美國的不重視日中貿易、企圖向東南亞發展的貿易政策，結果使日本的輸出經常處於不安定的狀態。

左派社會黨總書記和田博雄發表談話說：在東京簽訂了日中貿易協定是一件令人高興的事。日本政府今後必須履行關於解除貿易限制、互設常駐商務代表機構和締結支付協定等諾言，我們將在國會上努力督促其實現。

左派社會黨總書記淺沼稻次郎指出在協定談判過程中美國的阻撓活動，並表示將要求日本政府對促進日中貿易表現出誠意來。

【本報訊】新華社東京六日電：四日晚間的東京各大報紙在第一版的顯著地位刊載了中日貿易協定簽字的消息和中日貿易協定全文、中國訪問日本貿易代表團和日本兩談判團體聯合發表的公報，以及村田省藏、池田正之輔和雷任民團長交換信件的消息。

「朝日新聞」五日發表社論，要求日本政府對中日貿易採取積極的堅定的態度。社論說：從這次中日貿易談判的經過情形，可以看出日本政府對同中國進行貿易究竟有多少誠意。鳩山內閣許下了促進對中國的貿易的諾言，這是任何人都知道的，可是隨着日子的一天一天過去，它的態度也就曖昧起來了。鳩山首相有時說他對中日貿易談判並不關心，有時又說對談判給予協助，究竟這兩種不同的方針是怎樣的一個關係，實在有明確的必要。

社論談到解除禁運問題說，中國需要建設器材。如果不能緩和禁運的限制，增加建設器材的輸出，那麼，日本非常需要的鐵礦砂、煤、鹽等也不可能買到。因此希望日本政府充分說明日本的立場，要求解除禁運的束縛，不要說空話、不要對實際行動怠工。

社論認爲這次協定最值得重視的一個問題是互設商務代表機構的問題。社論說：這一問題如果能夠實現，我們相信是向建立兩國間的正常的外交關係前進了重要的一步。社論最後說：這次簽訂的協定將對中日兩國的接近和貿易的正常化發生效果。

「讀賣新聞」五日的社論對日本政府沒有對這次中日貿易協定採取具體措施表示遺憾。社論說，希望日本政府處理有關擴大中日貿易的實際事務，這比空口說恢復國交還要好一些。

「每日新聞」五日的社論說：這次的日中貿易協定對增進今後兩國的貿易是有作用的。社論還說：以促進中日貿易爲口號的鳩山內閣，如果對這次日中貿易協定不作儘可能的努力，那麼，它將不免要受到不履行諾言的指責。

我國人民熱烈歡送駐旅順口蘇聯軍隊撤退回國

上圖：旅大市婦女舉行歡送會，歡送駐旅順口地區的蘇軍軍官家屬。這是旅大市勞動模範金奇枝（前排左起第二人）請蘇聯婦女在交換的紀念禮物上簽字留念。下圖：旅順市各界人民聚集在車站上，歡送蘇軍戰士回國。（新華社記者鄒健東攝）

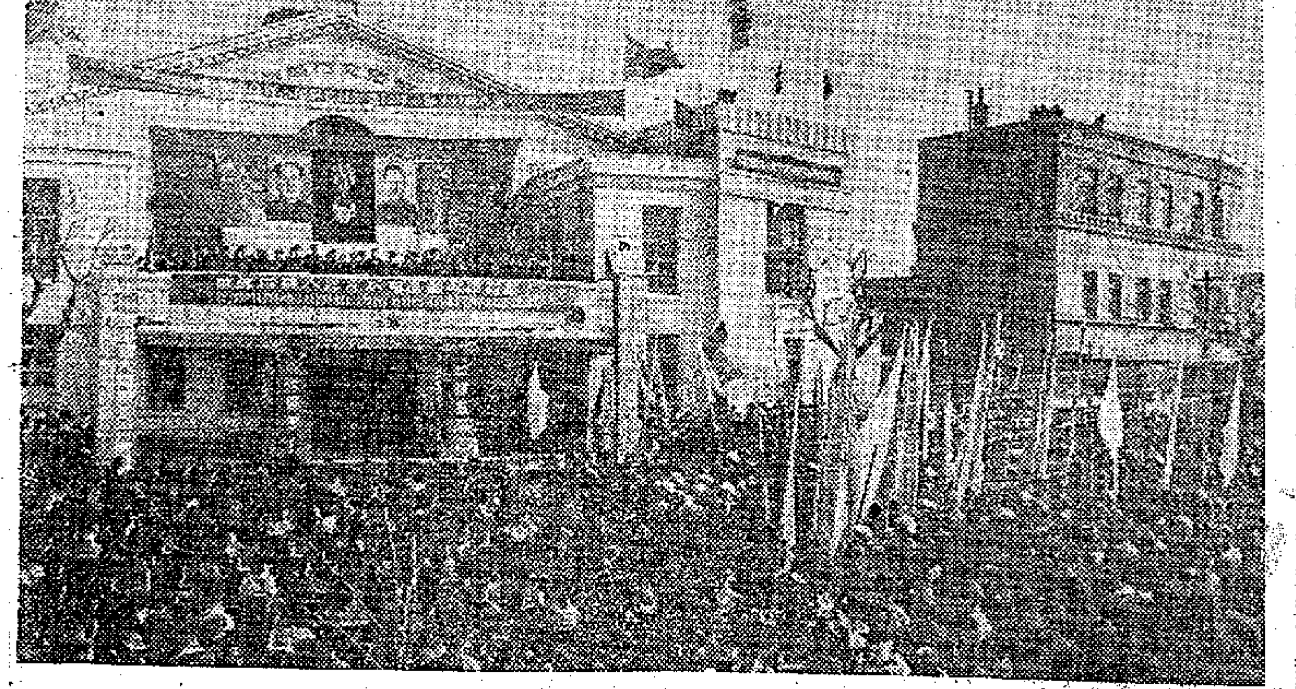

旅順市各界人民舉行大會，歡送即將撤退回國的駐旅順口地區的蘇聯軍隊。（新華社記者鄒健東攝）

我代表團離日返國 日各界及華僑千人歡送

雷任民稱已談妥一些長期合同 協定如完滿實施貿易大可發展

【中國新聞社北京六日電】東京消息：中國訪問日本貿易代表團已在六日中午由橫濱港乘輪船返國。

到橫濱港歡送的有日本國際貿易促進協會會長村田省藏，日本國會議員促進日中貿易聯盟代表理事池田正之輔，日本參議院副議長松山元治郎，日中友好協會副會長內山完造，日本擁護和平委員會總書記平野義太郎，東京貿易公司等貿易商代表以及華僑人士、橫濱中華學校師生等共約一千人。

代表團團長雷任民在動身返國前，向日本報界發表談話。他說：我們這次訪問貴國，使我們更多地了解了彼此的供需情況，這將有益於今後貿易的發展。特別是貴國人民和各界人士對於發展中日兩國貿易、恢復兩國正常的貿易關係、要求兩國關係正常化的強烈願望，和對於中國人民的深厚友誼，給我們留下了深刻的印象。我們一定要把日本人民對中國人民的友誼帶回去傳達給中國人民。

我們這次所簽訂的新的貿易協定，對發展中、日兩國之間的正常貿易關係，具有積極意義。協定中的各項規定，正是當前發展中、日兩國之間正常貿易所迫切需要解決的問題。如果協定中各項規定獲得完滿實現，相信中、日兩國之間的貿易將會大大發展。

在協定簽訂後，雙方的責任就在於積極負責地執行協定中的各項規定，使協定能夠圓滿地實現。所以就必須同時繼續作更大的努力。同時，還應當指出，僅僅依靠簽訂協定的雙方和兩國人民的努力還是有困難的，必須雙方政府對這次所簽訂的協定，採取積極負責的態度，採取有效的措施，給予支持和協助，協定才能圓滿地實現。這就是中日貿易的關鍵。

中日兩國的貿易關係，有着長久的歷史，雙方可以交換的商品極其衆多。從我們這次的參觀和懇談中，更證實了這一事實。中日兩國距離很近，運輸方便，彼此對於供需情況又很熟悉，發展兩國之間的貿易，又是兩國人民的共同願望和要求。所以，中、日兩國的貿易是具備了充分發展的條件的。貿易前途是十分廣闊的。

我們在談判貿易協定的同時，還同貴國的工商界進行了具體交易的商談，已經談妥了一些長期供應合同和預約合同。因爲時間的關係，不可能進行更多的具體交易，我們願意繼續和貴國工商界人士保持密切聯系。

尼泊爾代表團團長讚揚亞非會議成就

會議到處充滿強烈的團結氣氛 反對公理者最後也不能不同意

【新華社新德里六日電】印度「論壇報」五月三日刊載尼泊爾出席亞非會議代表團團長塔帕少將最近接見「論壇報」記者時就亞非會議發表的談話說，「最重要的事實是到處洋溢着亞非團結感。這種團結感是這樣強烈，連那些反對公理並且跟着另外一方跑的人最後都不能不同意，因爲他們不想違背潮流。」塔帕談到和平共處的五項原則時說，「只要精神存在，宣佈多少項原則是無關緊要的，五項、十項、二十項都可以。」塔帕談到像東南亞條約組織、中東防務組織以及北大西洋公約組織之類的軍事集團時說：「我們方面希望置身於這些軍事聯盟之外。」他說，這些軍事聯盟決不能幫助我們。

台灣是我國領土 印度尼西亞支持我立場

報界說兩國總理公報符合亞非會議精神 「巴基斯坦時報」認爲美絕對須撤離台灣

【本報訊】據新華社雅加達電：印度尼西亞「指南針報」在援引印度尼西亞外交部發言人的話時強調說，印度尼西亞在台灣——中國領土的不可分割的部分——問題上完全支持中華人民共和國，正如周恩來在萬隆會議上特別清楚地說明中華人民共和國在西伊里安問題上支持印度尼西亞一樣。

印度尼西亞「獨立報」四日援引接近外交部的人士的話說，印度尼西亞主張把台灣歸還給中華人民共和國。印度尼西亞還支持中華人民共和國進入聯合國。至於中華人民共和國和蔣介石集團之間的糾紛，印度尼西亞認爲這是中華人民共和國的內部問題。

「東星報」四日發表評論說，印度尼西亞對台灣周圍緊張局勢的態度，已經在沙斯特羅阿米佐約總理和周恩來總理的聯合聲明中明白地表示了。這個聲明是以兩國的獨立政策爲基礎的。它符合亞非會議聯合公報的精神。

「東星報」斥責反對派報紙對兩國總理聯合聲明，特別是對聲明的第四條——即兩國總理聲明對兩國中任何一國維護自己主權和領土完整的努力表示同情和支持——的攻擊。報紙指出，這些攻擊實際上是美國幕後策動主使的。美國國務院和美國駐雅加達大使館最近已經通過外交途徑表示了這樣的「關注」。

印度尼西亞「和平日報」最近評論周恩來總理在亞非會議上提出的關於中美雙方直接談判台灣地區緊張局勢問題的建議說，如果美國拒絕周恩來的建議，那麼不願通過談判來解決爭端的將是美國而不是中國，因此它必須對此承擔全部責任。」

泗水「人民呼聲報」說，如果美國拒絕周恩來的建議，那麼這只證明美國方面沒有誠意。

【新華社北京五日電】喀喇蚩消息：「巴基斯坦時報」四月二十九日發表社論，歡迎周恩來總理在亞非會議上發表的關於中國願意同美國談判解決台灣地區緊張局勢問題的聲明。社論認爲，美國完全撤出台灣地區是使和平解決獲致成功的絕對必要的條件。

社論說，美國國務卿杜勒斯在談到周恩來總理的聲明時強調先談所謂「停火」，「並不足以證明美國是準備尋求一個合理的解決。」「問題歸根到底在於美國是否願意選擇和平和公正的解決，或者堅持它的戰略利益的考慮」。

被泰國無理驅逐 難僑一批抵汕頭

受到粵東僑務局的招待照顧

【新華社廣州六日電】一批被泰國政府無理驅逐出境的歸國難僑一百六十八人及其家屬二十一人在四月三十日晚乘海后輪抵達汕頭。他們受到粵東行署華僑事務局的妥善招待和照顧。

美擬派陸軍駐台 這是新侵略步驟

印報紙著論抨擊美國

【新華社新德里六日電】四日的印度「新世紀報」在社論中評論美國正打算派地面部隊到台灣去的消息時說：「這種行動等於新的侵略步驟，這種步驟毫無疑問將使整個問題更加複雜，並且將加劇遠東的緊張局勢。這種新步驟只是意味着美國決心繼續佔領台灣。」

這家報紙又說：「周恩來的建議對和平作了重大的貢獻。可是，相反地，美國統治者仍然頑固地固執他們的侵略態度。除了講空話以外，他們沒有採取任何實際的步驟來緩和緊張局勢。」

社論還抨擊了美國所作的解釋：爲了說服國民黨撤出金門和馬祖，派遣美國軍隊到台灣去是必要的。社論說：「要想用這種狡猾的解釋來欺騙亞洲人民是辦不到的。」

埃及工商部副部長談話 中埃曾在萬隆會談

加強兩國經濟合作

中國可買大量埃棉並供埃所需商品

【中國新聞社北京六日電】開羅消息：參加亞非會議的埃及工商部副部長魯賓爾，在向「共和國報」記者談話中，着重指出了埃及代表團和我國代表團人員在萬隆就加強兩國經濟合作問題舉行會談的重大意義。魯賓爾指出，埃及和中華人民共和國之間建立廣泛的貿易關係是對埃及有利的。他說，中國可以購買埃及的大量棉花，同時在中國也有埃及所需要的商品。

縱橫談

杜勒斯的得意

「喪鐘」

所謂西德「恢復主權」之後，杜勒斯非常得意；他大言不慚地說：「今天是蘇聯十年來執行的對西歐政策的喪鐘。」他又說：「他們（蘇聯）現在必須舉起手來，承認失敗。」

「蘇聯十年來執行的對西歐政策」是什麼呢？就是幫助德國人民建立一個民主、和平、獨立、統一的國家，使歐洲人民能夠永享和平。

這個政策也應該是美國的政策；在雅爾達會議的克里米亞聲明中，在波茨坦宣言中，美國政府和蘇聯政府在一起宣誓，要執行這樣一個政策。

現在，杜勒斯完全背棄了這個政策，執行了一條相反的政策；背信棄義之後，還自鳴得意，倒的確是在歷史上少見的。

太早了

也許，背信棄義是合乎美國外交的道德標準的；然而，即使如此，我們還不能不覺得，杜勒斯自鳴得意，還是太早了。

美國所謂「恢復」西德「主權」，事實上是繼續佔領西德，並讓西德的納粹軍國主義者公開掌握軍權，再建一支納粹侵略軍；繼續分裂德國，把西德拉進西歐侵略集團。美國也許希望，這支軍隊可以侵入東歐和蘇聯；然而，歷史已經一再證明，一支侵略軍組成之後，它可以威脅東方，同樣也可以威脅西方。

如果杜勒斯之流近視到看不見這點，西歐人民是看得到的。幾年以來，西歐人民、包括西德人民在內，一直堅決反對這一分裂德國、武裝納粹的計劃。杜勒斯如果以爲，在西歐人民的堅決反對下，他的政策仍可以順利執行，那就未免自視過高了。

有力的答覆

杜勒斯也應該知道，已經獲得自由和獨立的人民，是不容侵略者再來犯的。東歐各人民民主國家、德意志民主共和國，多年來一直和蘇聯在一起，爲建立歐洲的持久和平而努力。

現在，杜勒斯之流既然執行這樣一個危險的政策，那末，和平陣營各國就不能不進一步團結起來，爲保衛和平及自己的領土和安全而採取具體措施。即將舉行的華沙會議，就是爲了商訂和平陣營各國的友好同盟互助條約，並商議建立聯合司令部的問題。這是對杜勒斯之流的最有力的答覆，再一次告訴他：背信棄義是不會有什麼好處的；如果發動侵略戰爭，則「舉起手來，承認失敗」的，一定是侵略者自己。

施君玉

天橋牌 人造絲

惠顧已數代，聲譽滿天下

本廠主要製品

●人造絲…天橋牌
●快把紗…虹牌
●木製棉…虹牌
●膠胎線…TEIJIN CORD

●TEIJIN牌織布
人造絲織布
各種人造絨
各種化學紗織布

函索即寄，美麗英文說明書

織布商標

本廠出品「天橋牌」人造絲早已馳名，木製棉快把紗，亦不相差天橋牌之品質者，歡迎接洽，日本各大出口商均可。

天橋牌（人造絲）

TEIJIN CORD
膠胎線（新製品）
本廠最近問世之TEIJIN CORD牌膠胎線，以汽車、自行車、機器皮帶等工業製品用，強靭性能勝於天然線，深博好評。

虹牌
（木製棉 快把紗）

出口代理店之一
帝人商事株式會社
大阪市東區北濱東京

B513

帝國人造絹絲株式會社
日本・大阪市西區江戶堀南通一丁目四十四番地
1-Chome, Edobori-Minami-Dori, Nishi-ku, Osaka.

截水灌溉廿萬畝田
堵塞北江工程完成
陶鑄文敏生下鄉慰問抗旱農民
並派大批幹部赴各屬協助工作
陽江排灌站幫助農民灌溉了二萬多畝

【本報廣州五日專訊】堵塞北江主流工程，已於五日中午合龍放水，長達五百五十公尺的主壩和二百五十公尺的副壩，形成兩條鐵臂，把從來被認爲難以制服的北江水攔住，要它順着人們的意志流到約二十萬畝農田上。堵塞北江主流工程，是從四月廿五日開始，在七千多民工的英勇戰鬥下，克服了技術上和自然條件的重重困難，在短短的十天內便告完成。

【本報廣州五日專訊】廣東省省長陶鑄及副省長文敏生等，最近曾親赴茂名縣龍首鄉慰問在抗旱工作中戰勝旱災的幹部和農民。

廣東省農業廳派技術人員，拖拉機手五十多人，帶同拖拉機十七台，到高要、三水、南海、番禺四縣，協助農民開荒和搶種雜糧。

在廣州市的一些省、市機關，連日先後派出技術人員二百多名，帶五十多部抽水機和六艘裝有抽水設備的輪船（流動機械灌溉站），到番禺、東莞、南海、三水、高要、增城、博羅、羅定、寶安、新興、花縣等地幫助農民抗旱。還有一百多名汽車司機，也將於日內分赴各地，幫助農民開動抽水機。

南海縣糧食加工廠、太平罐頭廠等也調出一批工人，分別下鄉，幫助農民搶修和管理抽水機，現已修好抽水機十五台。

【中國新聞社廣州六日電】南海、陽江、中山和梅縣等縣組織抽水機灌田。

南海縣調集了二十部抽水機到地勢較高的二區和四區，爲農民抽水灌溉。抽水機每部每天能灌溉一百畝，這兩區缺水的農田可在立夏前全部插完秧。陽江縣第十區平崗機械排灌站最近抽出八部抽水機，幫助九個鄉的農民灌溉了二萬一千多畝歷史上的亢旱田。中山縣拖拉機站和中順大圍指揮部調出的兩部抽水機，晝夜爲附近的坦背鄉灌溉農田。

梅縣人民政府水利科從四月下旬起派出抽水機幫助大塘鄉的上車、下車、水汶、上池、下池等村和三角鄉的堰林村的農民抽水春耕。上車、堰林等村有四百多畝田，過去完全要依靠附近新塘水的灌溉，今年因爲春旱，塘水缺乏，抽水機及時給農民解決了春耕用水問題，大家都抓緊時間忙着耙田插秧，只七八天，大部分田都插蒔完畢。

我國紀念四大名人
北京紀念會茅盾作報告
盛讚孟德斯鳩呼籲和平的意義

【中國新聞社北京六日電】我國紀念世界文化名人德國詩人席勒、波蘭詩人密茨凱維支、法國思想家孟德斯鳩、丹麥作家安徒生。中國人民保衛世界和平委員會、中國人民對外文化協會、中國文學藝術界聯合會、中國作家協會、中國戲劇家協會、中國政治法律學會五日在北京聯合舉行了紀念會。我國著名的和平人士、詩人、作家、戲劇家、法律工作者、演員、藝術家，以及其他各界人士，在北京的各國和平人士和文學家、藝術家、科學家，波蘭駐我國大使基里洛克，德意志民主共和國駐我國大使柯尼希、丹麥駐我國公使格瑞傑生以及其他各國駐華使節和使館人員，各國駐北京記者等都參加了紀念會。

在紀念會上，中國作家協會主席茅盾作了「爲和平、民主和人類的進步事業」的報告，德意志民主共和國作家、德國藝術學院院士、一級國家獎金獲得者布萊德爾，波蘭華沙大學教授、文學歷史家布澤克，丹麥文學教授、研究安徒生的專家克里斯坦遜也都在會上講了話。大家都認爲這四位文化名人的爲和平、自由與幸福的理想和他們的創作豐富了人類的文化寶庫。

茅盾在報告中說：孟德斯鳩曾經宣稱地說過人們的「第一個自然的規律」是和平，而不是戰爭；「和平條約對於人類是這樣神聖，就像大自然的呼聲，大自然在爭取自己的權利」。「正常的貿易活動，可以使人們趨向和平」。茅盾說：孟德斯鳩的這些進步思想，對我們目前正在展開反對新的戰爭陰謀，鞏固世界和平運動，有着很大意義。

惠陽縣海外僑胞
滙款回鄉辦公益

【本報惠陽三日專訊】居住海外僑胞和香港許多惠陽籍人士，邇來紛紛匯款回鄉，舉辦公益事業或修建祖先墳墓。如第四區（坪山）六聯鄉洋母嶂村的農民，今年先後接到匯款，修理水井及興建一座鋁橋。現在，水井已經修好，正在籌劃興建新橋。第四區碧嶺鄉年前也收到居住在香港的同鄉一筆捐款，準備在該鄉籌建一座洗衫河橋。這批款項共計新人民幣九百多元。

居住惠州、淡水兩地的吳錦珊等堂兄妹三人，今年先後接到海外親友匯款，請代爲補助家鄉（第五區週田鄉週田村）的學校，以及興建老人院或託兒所或診療所等公益事業。現在，他們正與鄉中人士籌劃辦理。吳錦珊兄妹還準備在海外親人所匯回的款中，用二百九十八元在鄉中建墓地，並準備用八百九十四元，把他祖父在惠州留下的祖屋加以修葺。這些公益事業，都得到了人民政府的關懷和贊助。

插秧
南海縣疊北鄉互助合作社採用小料密植法進行插秧。

廣州新建三座碼頭
其中最大的是大沙頭碼頭
可同時停泊四十噸民船十四艘

【廣州五日專訊】廣州市決定在今年新建三座總建築面積約達一千八百多平方公尺的民船貨運碼頭。這三座碼頭是：大沙頭碼頭、黃沙碼頭東側碼頭和芳村碼頭；總的工程費共約十萬元。

大沙頭碼頭和黃沙碼頭東側碼頭工程已於四月間先後開工；芳村碼頭的工程預定在五月初開工。預計這三座碼頭的全部工程可以在六月底以前完成。

這三座碼頭中最大的是大沙頭碼頭，面積約有八百五十七平方公尺，建成後可同時停泊四十噸的民船十四艘。芳村碼頭和黃沙碼頭東側碼頭的面積各約五百平方公尺，都可以同時停泊四十噸的民船七艘到十艘。黃沙碼頭東側碼頭建成後，黃沙碼頭便可以專供輪船停泊。

世界四大文化名人
作品展覽在京開幕
展品中有卅年前我國出版的紀念特刊
還有四十八年前魯迅所寫的紀念文章

【新華社北京五日電】紀念世界文化名人席勒、密茨凱維奇、孟德斯鳩、安徒生作品展覽五月四日在北京圖書館開幕。

這裏展出世界四大文化名人著述近二百種，有二十六種文字的版本，其中有一八三八年的德文版「席勒全集」的珍貴版本，還有我國出版的「瓦倫施坦」、「威廉·特爾」、「奧爾良的少女」等中文譯本和一九三四年我國爲紀念席勒而出版的紀念特刊。

波蘭偉大詩人密茨凱維奇的作品中，有波蘭文和俄文的全集，以及密茨凱維奇的「先人祭」第三卷手稿的影印本。我國最早介紹密茨凱維奇的文章，一九零七年魯迅所寫的「摩羅詩力說」一文也在這裏展出。關於孟德斯鳩的著作，有一九一五年出版的「法意」等古老的中譯版本，和梁啓超介紹孟德斯鳩等所著的「近世歐洲四大政治學說」一書。

在丹麥偉大的作家安徒生的作品中，有丹麥一九四四年出版的一本「皇帝的新裝」，書中收錄了二十五種文字的譯文，它充分地說明這位偉大的作家的童話作品在全世界廣泛流傳的情況。還展出了近來從丹麥寄來的安徒生童話「公主的皮鞋」（即「豌豆上的公主」）和詩篇「垂死的孩子」兩篇手稿的影印版，以及我國「小說月報」在紀念安徒生誕生一百二十周年和逝世五十周年時出版的安徒生專號。

（本報編者按：安徒生生於一八零五年，逝於一八七五年；「小說月報」的安徒生專號是在一九二五年出版的，距今已三十年。）

屋·新·人·更·新
—訪臨田村僑眷馮來儀
本報南海專訊　林曉

全村最高大的新樓

臨田村在南海鎮西七公里處，是八區中興鄉較大的一條自然村。

從村邊的高處俯瞰全村，一座高大的新樓矗立在村的中央。黑褐色的屋頂和簷下彩色的花紋，在陽光照耀下煥發光芒。這是全村最漂亮和最高大的一座樓房。新樓房的主人是僑眷馮來儀。

四月二十三日下午，我由南海鎮乘單車到臨田村，在村裏一間數工宿舍裏，找到了新樓房的主人馮來儀。他正在朋友處玩着小提琴。他告訴我，小提琴是他最近從台城買回來的。他希望利用農閒時間玩玩樂器。這天就是他們互助組播完秧的第二天。他正在學習那首著名的粵曲「娛樂昇平」。想不到這個有着四個兒女，年近四十的馮來儀，現在還在開始學習小提琴哩！

馮來儀熱情地招待客人。他陪我去參觀那座高大的新樓房。那是一座向東南的二層青磚樓房，樓上樓下各有二房二廳，鄉里人都叫它叫「廊上廊」。兩個大門都是拱形的門楣，給人清新的感覺。

我在新樓房的客廳坐下來。馮來儀進房裏拿了「白金龍」香煙來招待客人。

我仔細地環視廳裏的陳設。四周潔白的牆壁，掛着數不清的粉紅色的賀聯和描繪着山水花卉的賀鏡，真是琳瑯滿目。樑上懸着樑袋、樑布，從窗口射進來的陽光照耀着這些樑袋、樑布，閃出紅艷艷的光芒。廳裏的枱、椅是新添製的。廳裏的樓擱安放着髹漆一新的祖先神位。廳的正中懸掛着昂首微笑的毛主席像。

遷入新居的那天

「大廈新成燕雀來賀，高門初啓麟趾呈祥。」我望着其中一對賀聯這字這樣唸着。馮來儀也望着它微笑。我們就從這對賀聯談起，談到搬遷的情形，也談到建屋的緣起。

新樓房是今年農曆正月初九動工。馮來儀一家人於農曆二月廿四日遷入新居。馮來儀很高興地回憶起那天的情景：同村、同族和朋友們絡繹不絕地向他祝賀。外母全家大小從二十多里外的山背鄉提來祝賀。更令人興奮的是：鄉長和村裏農業生產合作社主任都從百忙中抽空來祝賀，並且送來禮物。單是這一天，他收到的禮物中就有二十個鏡框和十對賀聯。也是這一天，他擺了二十多桌酒菜，宴請來家祝賀的親友。

他清楚地記住當時一切情景。他把這種令人興奮的情景寫信告訴僑居國外的父親，並且附上兩張以新樓房爲背景的全家相片，藉以告慰年老的父親。

壓在他父親心上的兩塊巨石

他的父親今年六十多歲，僑居國外三十多年了。有那一個華僑出外數十年，不想着「落葉歸根」的？但是國民黨反動統治時代，盜匪如毛，煙賭林立，寄錢回來建築房屋又有什麼保障？

馮來儀告訴我，現在矗立新樓房的那塊土地，本來是矗立着他的伯公建築的一座漂亮的房子。但是在三十多年前，那座漂亮的房子被盜匪用火燒毀了。他和伯父兩家迫得一起搬到村尾的一座平房去，十多個人擠在兩間不大的房間。馮來儀還告訴我，在那烏煙瘴氣的社會裏，他染上了吸毒和賭博的壞習慣。爲了吸毒和賭博，他可以不顧家庭死活和妻子勸告，把父親寄回的錢全部化光。

這兩個事實就好像兩塊巨石，壓在他的父親的心上，害得他不敢寄錢回來建屋。談到這裏，馮來儀爲自己曾經給父親「壓上一塊大石」感到痛苦。他眼睛不時凝視着毛主席像，好像感謝這位巨人爲他的父親搬去心上的兩塊巨石。

解放後的變化

解放了。馮來儀的家庭也跟着變了。

馮來儀很快戒掉了煙毒和賭博。土地改革期間，他家分到六畝田地。辛勤的勞動，加上僑匯的適當，他的家庭一天比一天生活得更好。他的兩個適合學齡的兒子都入學唸書了。過去爲生活迫得綴學幾年的大女兒也重新入學了。馮來儀也從一個頹喪的「窮軍」變爲一個強壯的生產能手了。

當他的父親知道家鄉的變化的時候多麼興奮啊！就在去年的冬天，他把幾十年積累的錢寄回來建屋，實現了他多年盼望的心願。

我們談了很久，時針指着三時半，是馮來儀晚飯時間了。他和妻子、子女一起用飯。飯桌上擺着剛烹調好的鯽魚、鹹魚、豬肉、蔬菜，還有可口的鹹蝦，香氣撲鼻。馮來儀的妻子黃蘭英有所感觸地說：「今天的生活，如果與過去吃黃狗頭和野菜的時候比較，確係天淵之別。」

晚飯後，馮來儀和全家大小，還有鄰居的小孩，圍着桌上放的那部留聲機，靜靜地欣賞着粵曲。曲聲悠揚，全家沉浸在一種愉快的氣氛中。

小提琴和留聲機代替了吸毒和賭博，白乾飯和鮮魚肉代替了黃狗頭和野菜，新樓房代替了舊平房。這個僑眷家庭的變化給了我難以磨滅的印象！

深圳中國銀行
僑匯即到即送
在寶安各區鄉分設機構
並代歸僑作收取票據股息工作

【本報寶安三日專訊】設在深圳的中國銀行，對華僑、僑眷領取僑匯採取各種措施，予以很大的方便。

爲方便歸僑、僑眷領取僑匯，該行特設有解付僑匯部門，派專人辦理各項僑匯解付業務，並在全縣各區鄉分設解付僑匯機構。該行接到僑匯後，當天即派員通知收款人到銀行領取，遠離深圳的鄉村，也於當天郵寄交所在地解付僑匯機構，由該解付僑匯機構派員通知收款人。最偏遠和交通不便地區的僑眷，在僑匯寄到深圳後兩天內，即可收到匯款。在農事較忙的季節，該行及各區鄉解付機構並派員送款上門，或委託僑批局代送。

領取僑匯的手續也比較簡單。目前該行解付僑匯，憑供銷合作社社員證也可領取，或預留印鑑，憑印鑑領取。收款人地址變更或錯誤的僑匯，該行也多方設法解付，務求把僑匯送到僑眷手裏。去年該行收到許多收款人地址錯誤或變更的僑匯，絕大部份經輾轉查訪，都已送到。極少數還沒送到的，目前仍繼續追查，並寫信到海外查詢。

該行除解付僑匯外，還代歸僑、僑眷向國外收取股息、外幣、證券、票據等，去年向國外收取的外幣、票據有千多宗，今年到最近截止，也達一百二十五宗，節省了歸僑僑眷親自出國領取的旅費，又免除了旅途的勞頓。歸僑、僑生、僑眷回到深圳後，因海外匯款未到又急須回鄉的，該行並先予貸款，協助迅速歸里，對僑胞所委託辦理的事務，如訪尋音訊斷絕的親友等，該行都盡力代爲辦理。因此，每年都收到國內外華僑、僑眷來信感謝和表揚。

華南縫紉機廠
合營後發展大
產量比合營前增四成

【本報廣州三日專訊】華南縫紉機製造廠是由華南、麗華、大成、廣裕等三家縫紉機廠和廣隆、祥發兩家機器鑄造廠合併後的一個企業。從去年九月實行公私合營後，僅僅經過八個月的時間，生產有了很大的發展，合營後八個月的產量比合營前八個月的產量平均增加四成左右。產品的質量提高了，而且成本亦降低了。縫紉機的出廠價格，合營後降低百分之八以上。

職工在改進技術提高生產效率方面也有顯著的成就。如改進針桿床製作方法及利用靴頭、克磨等設計的無心磨床和鉋針機，使針桿的時間由三十五分鐘降低到三十秒鐘。生產效率提高達七十倍。該廠還擴充了廠房，增加了一些新的機器，在企業的管理方面亦建立和健全了各種制度。

在生產不斷的發展下，該廠公私合營後的七個月裏（到第一季度止），獲利達三十多萬元（新幣）。以前五家私營工廠的資方實職人員，在廠裏有職有權，因而感到勝任愉快。

華南物資交流大會
本月十日在穗舉行
粵穗各地貿易代表團先後組成
廣州外貿團長李歐平副團長陳祖沛

【本報廣州四日專訊】華南物資交流大會定於本月十日在廣州舉行，大會籌備工作正加緊進行。廣州市和廣東省各級貿易代表團已先後組成，各地區代表團日內將分別到達。酒樓茶室門口都貼出了廣告招紙，優待各地來廣州的貿易代表。

廣州市的代表團分爲內貿、外貿、手工業三個交易代表團。內貿方面（包括工業）團長爲楊漢超，副團長江勝彪、王道平、黃瑞亭、梁海、蕭汎波、溫兆奇、梁華根等七人。總團下分爲六個分團，第一分團成立電工材料、化工、機器五金等交易小組。第二分團成立日用百貨、棉毛針織、文教藝術、五金搪瓷什品等交易小組。第三分團成立新藥、新成藥、中成藥、藥材、丸散成藥、玻璃等交易小組。第四分團成立京果、海味、鹹雜、糖、麵、雜糧、山貨、竹類、醃臘、釀酒、木屐、葵絲切製、涼果、貨胚、煉奶等交易小組。第六分團成立鮮果菜、椰子、三鳥（鷄鴨鵝）、鮮蛋三鳥、苗、菜種、茶葉等小組。外貿方面，團長李歐平，副團長陳祖沛、黃永安、潘以和，代表團內設雜品組、土紙組、藥材組、京果組、茶葉、畜產、絲綢組、礦產、糧、油、果菜食品組，行商組等七個小組。手工業代表團方面，到目前爲止，準備參加交流的產品有：五金製品、日用品、文教用品、山貨藥品、皮革製品、化工原料、食品等一千多種。

省內粵東、粵北、粵中、海南各區交易代表團，都已訂好了交易計劃，十日以前將分別來到廣州。國內各省市如福建、廣西及桂西僮族自治區、湖南、湖北、上海、武漢、吉林、黑龍江等地公私營單位，皆已和大會聯系，準備派代表團前來參加。廣州市方面在交流大會上準備出的貨物以工業品、手工業品最多，而華南著名的水果如荔枝、香蕉等和海產皆爲各省代表團的重要採購對象，將有大批成交。大會秘書處在火車站、公路車站、碼頭等處設立流動或固定服務站，準備接待各地代表。

廣東今春造林一百七十萬畝

【中國新聞社廣州五日電】廣東省今年春季共造林一百七十多萬畝，比去年同期造林畝數增加了一倍多。其中大多數是松樹、杉樹等用材林，以及油茶、油桐、桉、樟等各種經濟林。

嫩綠秧苗終於插下
—記南海縣疊北鄉農民戰勝春旱
本報南海專訊　本報記者陳幼璉

「人定勝天」的決心

由「穀雨」到「立夏」，這段時間正是春耕插秧最忙的時節，可是天仍然沒有下雨，明朗的晴空飄着朵朵白雲。位置在地勢較高的南海縣疊北鄉，已經乾旱了，往日在這時候，天也逐漸多雨，現在田間卻乾旱得連泥土也漸漸乾裂了。逐漸翻了身的農民，但是，他們在黨和人民政府領導下，抱着「人定勝天」的決心，要向地下找泉水，要把江河的水儘量引上來。他們日夜和自然災害作頑強的搏鬥，終於獲得了勝利。

很不平凡的事蹟

這是一段很不平凡的事蹟哩！

疊北鄉農民起先在互助合作組織帶動下，組織了一支強大的水車隊伍，一百多部水車飛快地轉動着，一片「咿呀—咿呀」的車水聲和「嘩啦—嘩啦」的流水聲，響徹田野。但是儘管日夜踩車，仍不能滿足五千多畝禾田的用水。這樣多的田畝，怎能趕上插秧節令呢？農業生產合作社的青年突擊隊員孔沾、潘保便建議在鄉間挖井取水，灌溉田畝。有些人顧慮到這樣乾旱的天時，挖井起碼要一丈多深，得費多大功夫呢？而且挖出來的井水會不會鹹呢？這些小伙子爲了插秧，卻不顧這些，他們天未亮便起床，跑到田邊挖井。挖了大半天，剛挖到一丈多深，井底下就湧出滾滾的清水。他們趕緊嚐了一口，井水很淡，正是灌田的好水啊！他們歡喜得擁抱起來。鄉裏的農民趕着奔來，圍着井邊觀看，看到井水噴湧出來，打着結的眉頭舒展開來，臉上也泛着興奮的笑容。這個事實堅定了他們挖井取水的信心，於是立刻動員許多農民挖井，一週挖了十多個井。井水源源灌溉到農田裏。

抽水機運來了

然而天旱的程度實在太嚴重了，疊北鄉農民日夜車水和挖井取水，仍不能滿足偌大田畝插秧的需要，還有半數禾田未插下秧，眼看趕不上插秧時節了。就在這緊急關頭，人民政府給予了有力的援助，運了四部十二吋口徑的抽水機到疊北鄉。機器工人張才、梁波、劉銘一到疊北鄉，連飯也顧不上吃，便立刻在河邊搭起機房，準備安裝機器。農民們看到工人大哥友愛的支援，也忙着在機房裏燒火、打椿。有些婦女還親切地幫助工人們煮飯、洗衣裳。

抽水機安裝好了，隆隆地開動起來，十二吋口徑寬的水喉滾滾地噴出水來，奔騰的水流衝向乾旱的土地，發出一陣沙沙的響聲。水流過處，一畝畝的田地立刻得到灌溉。

這時，疊北鄉的農民看到抽水機抽水灌溉的情景，很歡喜地跑來觀看，孩子們光着腳追逐着流出來的水，大聲歡叫。不少老婆婆也拐杖跑來觀看。當她們看到這座大機器隆隆地噴出水時，歡喜得流下淚來。她們一邊揉着眼睛，一邊說：「眞是幾十年也未看過機器抽水幫助我們耕田啊！」六十多歲的老農周銳，懷着深摯的感情，用手撫摸着抽水機的水管，連聲稱讚：「好傢伙！好傢伙！我們一定要增產支援國家工業化！」

田間一片青葱了

正在車水的農民把水車踏得更起勁了，他們像要和抽水機比賽似的飛快地踏着，水流也嘩嘩地湧向田間。全鄉五千多畝的禾田已經灌滿了水，完成抗旱插秧了。現在，田間一片青葱，嫩綠的秧苗在迎風搖擺。疊北鄉的農民用自己雙手的勞動和機器，已基本上戰勝了春旱。

自治區人代大會選舉
烏蘭夫任內蒙主席
河東回族自治區改吳忠自治州
石邦智當選湘西苗族自治州長

【本報訊】新華社呼和浩特三日電：內蒙古自治區第一屆人民代表大會第二次會議四月二十五日到三十日在呼和浩特市舉行。會議通過了自治區各級人民代表大會和各級人民委員會組織條例草案，並以無記名投票方式選舉了內蒙古自治區人民委員會的組成人員。主席烏蘭夫（蒙族），副主席蘇謙益、楊植霖、奎璧（蒙族）、王再天（蒙族）、孫蘭峯、哈豐阿（蒙族），委員王文遠等。

【本報訊】新華社蘭州三日電：甘肅省河東回族自治區第一屆人民代表大會第二次會議四月二十一日到二十八日在吳忠市舉行。會議根據憲法規定，通過了關於改河東回族自治區爲吳忠回族自治州的決議。會議選舉馬騰靄（回）爲自治州州長，栗瑩祥、金三壽（回）爲副州長，王洪魁（回）、何義江（回）、韓幸忠等二十六人爲自治州人民委員會委員，馬守仁（回）爲自治州中級人民法院院長。

【本報訊】新華社長沙三日電：湖南省湘西苗族自治州第一屆人民代表大會第二次會議四月二十五日到二十八日在吉首舉行。會議選舉石邦智（苗族）爲自治州州長，張國權、龍再宇（苗族）爲自治州副州長，石拔英（女、苗族）、齊壽良等三十人爲自治州人民委員會委員。會議選舉童子祥爲自治州中級人民法院院長。

新會一批僑戶
提前改變成分

【本報新會四日專訊】新會縣現正逐步展開華僑地主提前改變成分工作。由粵中區僑務局陳子應局長率領的工作小組共十一人，正分別在新會第八區、十區及十一區等僑鄉工作，短期內將可完成。

第十區城郊鄉華僑地主等已提前改變成分的有譚月桂、林成、莫如雲、林驛、鍾大款、鍾炳芳、楊碧姚、張珠、朱英照、鍾鵬照、朱兆良、梁從月、鍾承袞、陳質華、黃變、譚彩菊、朱淑貞、朱仁灼、何秀瑤、黃金好、梁秋鸞、朱笑珠、林稻珠、李運好、朱笑雄、錢愛玲、黃霄南等廿六戶。馮仲、何麗平、黃麗瓊、梁鏡球、伍翠碧、林英、陳炎、陳長成、梁芙蓉等九戶港澳地主。張翠英、鄧盛維等兩戶僑戶富農。

廣州市歸僑
紛辦小型廠
並將創辦三個中型農場

【本報廣州四日專訊】廣州市華僑事務局在今年第一季度內協助歸僑創辦了一個書釘廠、一個鉛筆廠和一個毛刷生產小組。四月間又協助歸僑創辦「一個蠟紙、光紙廠」。在第二季度中，準備繼續協助歸僑、僑眷創辦一個單車零件生產小組，三個中型農場。

已經投入生產的各小型手工業工廠和手工業生產小組，在創辦過程中都獲得僑務局的幫助和貸款，這些工廠和生產小組安置了約一百個歸僑和僑眷。第二季度準備創辦的單車零件生產小組和位置在番禺縣第七區黃陂鄉的中型農場，預計可能解決二百多個華僑和僑眷的就業問題。另外，華僑事務局還介紹了卅多人到華僑新村及歸僑舉辦的磚瓦生產合作社、米粉廠等處工作。

瑤族人民遷平原
中大發現古石斧

廣東簡訊

▲英德、從化、曲江、仁化等縣的國營農場和部分農業生產合作社，今年利用荒山和邊地，試種著名的潮州柑和新會橙五萬二千多株，估計到一九五七年就有收成。

▲連南瑤族自治區第二區社下鄉有二十三戶居住在高山上的瑤族人民，四月上旬遷到連山縣第一區石溪、上沙兩鄉居住。石溪、上沙兩鄉的漢族人民熱情地歡迎和接待他們，幫助他們安頓家務。爲了幫助這一批下山的瑤族人民，人民政府分給他們以土地、房屋和農具等。

▲龍川、雲浮、羅定、廣寧等縣最近有許多醫師下鄉，爲農民治病。龍川縣組織了十三個巡迴醫療站；一百四十七個醫療組，參加的中、西醫師共三百多人，其中中醫達二百多人。雲浮縣三月間就開始組織巡迴醫療隊深入田間，免費爲農民治病。到四月中旬止，已在三十五個鄉工作過，醫治病人約二千多人。

▲中山大學校內最近又發現新石器時代的石斧，形狀如「凸」字。軸心長約六點一公分，底部寬約六公分，柄長約二點二公分，右肩寬約一公分，左肩約六分。該校考古學教師斷定這是華南新石器時代的石斧，具有華南石斧的顯著特徵。

各屬新聞

陽江　農場開播　國營平岡機械農場於四月十四日開始播種。新從捷克運到的「熱托二十五」拖拉機，牽引着我國瀋陽農具廠製的二十四行條播機，在剛洗去鹽鹹質的土地上進行「水稻旱直播」。

新會　泳場開放　江門市人民游泳場於五月四日青年節開放。泳場位於江門市郊區，即白沙公園舊址，有高級、中級、初級三個泳池。

台山　商店裝飾一新　台城的商業區——台西路、東華路、革新路和南昌路一帶，最近有許多商店把門面裝飾一新。這些商店都和國營商業建立經銷、代銷關係，營業額正不斷上升。

羊城短簡

雪藏鮮橙汁　每杯售一角

地方國營廣東飲料廠今夏的新出品——雪藏「紅星」鮮橙汁已經上市，並在市內遍設零售站，零售每杯〇·二公升售價一角。
×　×　×
鮮紅肥大的番茄，最近大量出現在菜市場上，價錢又便宜，成爲主婦們喜愛採購的菓菜。這些價廉物美的番茄，又可以當水菓吃，將它生拌蜜糖或白糖吃，既好滋味，又富營養。
×　×　×
廣州市公私合營力玻璃廠開始大量生產彩花水杯，用國貨原料代替外來顏料，顏色鮮艷，成本則比用外來顏料要低。

用原子能觀察植物生長過程
蘇聯公佈深入研究結果
營養料在植物組織中運動速度很大
甜菜糖分先在葉部形成後移到根部

【新華社北京六日電】據塔斯社莫斯科四日訊：蘇聯科學院植物生理學研究所所長庫爾薩諾夫就利用原子能深入地探察植物生長的過程和迅速地解決農業上的具體任務的問題向塔斯社記者發表談話說：我們利用示蹤原子，可以直接而精確地觀察植物如何從土壤中吸收營養物質，營養液在植物組織中的運動和滲入植物細胞中去的物質的新陳代謝的反應，因而使我們大大改變了對植物的生長以及植物同它周圍環境的關係的認識。我們研究所利用示蹤原子進行的研究工作表明，植物的生理過程是以很大的速度進行的。譬如說，在甜菜、南瓜和其他一些植物中，營養物質從葉部到根部的運動速度達到每小時七十至一百公分。毫無疑問，農業工作者要使照顧植物的方法精確，是應該估計到這一點的。

根據利用放射性的磷、鈣、硫、重氮和有機物質以及示蹤放射性碳的試驗結果，大大豐富了我們對植物通過根部來吸收營養物質的認識。根據用燕麥試驗的結果證明：如果把示蹤顆狀磷酸肥料放在三、四公分深的土壤中，那末在種子發芽後的兩、三天內，小根就可以和肥料「相會」了。如果把那肥料移到離種子五、六公分深的地方，那麼這種相會就要推遲到三、四週。

庫爾薩諾夫指出：一直到現在大家都認為甜菜中的糖分是在根部形成的。研究人員在利用了示蹤原子之後，得到了完全相反的結論：糖分是最初在甜菜的葉部形成，然後再向根部運動。對農作物中有經濟價值的物質的合成過程的研究工作，對它們的選種和培植都有很大的意義。

庫爾薩諾夫最後說，我們樂於把我們的經驗介紹給其他國家的科學家。眞正的科學只有向着進步和人類幸福的目標才能得到發展。因此，當各國正直的人們廣泛地團結在和平的旗幟下的今天，我們蘇聯科學家號召全體科學工作者為爭取使人類智慧的偉大成果——原子能只用於和平目的而奮鬥。

匈政府感謝蘇在和平使用原子能上的幫助

【新華社北京六日電】據塔斯社布達佩斯訊：布達佩斯的報紙在四日發表了匈牙利人民共和國政府給蘇聯部長會議的一封信，感謝蘇聯在和平使用原子能方面的幫助。

信上說，匈牙利人民在解放以來十年的自由生活中，屢次從蘇聯得到多方面的無私的援助。這種兄弟般的援助使匈牙利有可能維護自己的自由和獨立，求得政治、經濟和文化的發展。

蘇聯這一次新的友好的援助將有助於加強匈牙利人民和整個和平陣營的力量，並且在極大程度上促進匈牙利科學研究工作的發展，促進生產力的增長和社會主義建設事業。匈牙利人民共和國部長會議代表匈牙利人民對蘇聯人民和政府的援助表示感謝。這種援助將加強匈牙利人民的堅強意志，使他們更加堅決地在以蘇聯為首的和平陣營的隊伍中為爭取保障和平、爭取各國的和平共處而鬥爭。

加强團結　維護和平
華沙會議旨在防禦
將商締結友好合作互助條約
及建立參加國家聯合司令部
匈牙利捷克及阿爾巴尼亞報紙歡迎

【本報訊】據新華社電，匈牙利、捷克斯洛伐克和阿爾巴尼亞報紙先後發表評論，歡迎定於十一日在華沙召開的莫斯科會議參加國的第二次會議。

匈牙利「自由人民報」說，蘇聯要求和平的意志決不是軟弱的結果，而是表明：為了保衛和平，蘇聯不僅打算加強它的和平的努力，而且也要加強它的力量、加緊和平陣營的團結和鬥爭的積極性。華沙會議的召開是這個和平政策的一部分，是始終準備談判、但是對帝國主義的侵略毫不妥協的政策的結果。這個會議的召開是防禦工作所要求的，它受到和平意志勢不可當的力量的支持。

我們匈牙利人認為蘇聯同和平陣營各個國家的團結和共同行動，就是抵禦在一個世代中兩次將戰爭的恐怖傳播給我們的德國帝國主義的最好保證和保障。我們將貢獻出我們一切的力量來拯救歐洲以及世界的和平並維護我們自由國家的獨立和安全。

捷克「紅色權利報」的社論說，捷克斯洛伐克人民衷心地歡迎這八個國家在華沙討論締結友好、合作和互助條約以及參加這一條約的國家建立聯合司令部的主張。

捷克斯洛伐克人民在爭取到了自己的自由生活十周年的時候，在全世界面前宣佈他們要同所有國家一起友好生活的意志，以及他們願意通過談判幫助解決一切爭執問題的態度。

「紅色權利報」強調說，「但是，在這同時，我們也宣佈我們要用全力來反對和粉碎帝國主義集團把世界投入戰爭的任何企圖的堅定意志。」

阿爾巴尼亞「人民之聲報」的社論說：阿爾巴尼亞人民深信這次會議將會有助於進一步加強我們各個國家為了共同防禦和維護和平而建立起來的友誼和合作。他們認為：目的在於締結友好、合作和互助條約以及建立聯合司令部的共同磋商，是保衛阿爾巴尼亞的獨立、保障阿爾巴尼亞人民的建設性勞動、保衛歐洲和平和對付批准和實施巴黎協定所產生的危險的正確道路。

阿爾巴尼亞「團結報」的社論說：參加華沙會議的阿爾巴尼亞政府代表團將在那裏表達阿爾巴尼亞人民的意志和願望。

要知蘇聯生活好
只看天線就夠了
外國代表發表訪蘇觀感

【新華社北京四日電】據塔斯社莫斯科訊：蘇聯「眞理報」在五月一日刊載了到莫斯科參加「五一」節觀禮的許多外國代表的訪問蘇聯的觀感。

中華全國總工會代表團團長鍾民說，我們在莫斯科和列寧格勒逗留了十多天。我們不論到哪裏，都感到蘇聯人民對中國人民的熱烈的戰鬥的友情。我們在每一個地方都感到好像在自己家裏一樣。我們從各方面瞭解到，蘇聯人民是願意幫助我們建設新中國的。在「五一」節之際，我們謹祝蘇聯人民在共產主義建設中取得更偉大的成就。

法國的傑·布列脫說，我們親眼看到蘇聯人民的生活狀況在不斷地改善。只要看看莫斯科住宅的屋頂上架設的無數的電視機天線就夠了。

西德代表賀克說，我們在莫斯科所受到的熱情的招待使我們很受感動。我們可以隨心所欲地觀看任何東西。我們十分相信，這裏的人民都是萬分沉靜和具有信心的。

印度代表拉南、塞恩、勃·梅農等說，我們的第一個印象就是，所有我們所遇見的蘇聯男女都是健康、愉快和幸福的。這就是生活水平高的證明。我們也到過別的國家，但是從來沒有發現過像在這裏所發現的那種眞誠的態度和慇勤的招待。我們的人民是互相了解的，因為他們正在為爭取和平和友誼而鬥爭。

印度尼西亞代表約諾說，莫斯科給了我們代表團的全體團員一種偉大的、難以忘懷的印象。幾乎從每件事物中都可以看到幸福、友誼和團結。我們從來沒有在世界的任何地方遇見過這樣幸福的人民。

蘇聯舉辦展覽會
介紹我國藝術品
莫斯科烏茲別克新西伯利亞等先後舉行
基輔里沃夫和阿什哈巴德展覽我招貼畫

【新華社北京三十日電】據塔斯社消息：蘇聯一些城市最近先後舉行了介紹中國人民藝術的展覽會。在塔什干的烏茲別克國立藝術博物館舉辦的中國藝術品展覽會，展出了油畫、木雕、瓷器、銅器等三百多件，其中包括有十八世紀的絲繡畫、刺繡等。這些藝術品都是私人收藏家們送給這個博物館的。在新西伯利亞城舉行的中國美術複製品展覽會，全部展品都是中國的藝術家贈送給西伯利亞的藝術家的，展品中包括有中國藝術家臨摹的隋唐時代的壁畫、彩畫。由莫斯科東方文化博物館舉辦的流動中國美術品展覽會在巴什基爾自治共和國首都烏法展出。這裏展出了約四百件藝術作品，其中有骨頭和寶石製的各種物件、漆彫、磁器和以和平與友誼為主題的各種繪畫作品。

此外，在烏克蘭共和國的基輔、里沃夫和土庫曼共和國的阿什哈巴德，三月間都舉辦了中國招貼畫展覽會。

莫斯科大學成立二百年
蘇聯公衆積極籌備慶祝
我大使劉曉代表北京大學送禮祝賀
禮品有二十四史和四部叢刊初編等

【新華社莫斯科五日電】中華人民共和國駐蘇聯大使劉曉四日前往蘇聯國立莫斯科大學，代表我國北京大學全體師生向莫斯科大學贈送禮品，祝賀莫斯科大學成立二百周年。

莫斯科大學舉行了贈禮儀式。參加贈禮儀式的有莫斯科大學校長彼得羅夫斯基、外國部主任米基弗羅夫、莫斯科大學的教授們，我國駐蘇聯大使館參贊許鐵民和莫斯科大學中國學生會主席吳治華等。

劉曉大使把禮品交給彼得羅夫斯基校長後，向莫斯科大學全體師生致詞祝賀。接着，彼得羅夫斯基校長講話，他對北京大學全體師生和劉曉大使表示感謝。

北京大學這次贈送的禮品包括一大幅莫斯科大學校景的刺繡、一對繪有洛蒙諾索夫像的大花瓶、一部八百二十冊的中國二十四史、一部兩千一百冊的四部叢刊初編。

贈禮以後，劉曉大使由彼得羅夫斯基校長陪同，參觀了莫斯科大學新校舍的大樓。

【新華社莫斯科六日電】五月七日，蘇聯公衆將廣泛慶祝國立「洛蒙諾索夫」莫斯科大學成立二百周年。莫斯科大學的教職員和學生正在積極籌備慶祝活動。在節日前夕，列寧山上新校舍裏將在六日舉行學術委員會會議。介紹大學歷史的展覽會將在同日開幕。在七日，大學對面廣場上將舉行莫斯科學生、各地學生代表團和公衆組織代表的盛大集會，莫斯科大劇院中將舉行慶祝大會。莫斯科大學還將舉行慶祝節日的專門科學會議、學生的科學報告會、學生運動比賽等。新校舍的規模宏大的自然科學博物館也將在校慶期間開幕。另外莫斯科大學還要發行紀念專刊、專門著作，出售紀念章等。

莫斯科大學是蘇聯最大的大學，現有十二個系，共有五十九個民族的學生兩萬兩千人，其中有五千五百名函授學生。學校的教師中計有科學院院士三十人、通訊院士五十九人、教授四百人、講師五百五十人。自一七五五年由俄國偉大的學者洛蒙諾索夫創辦以來，莫斯科大學已經培養出許多革命民主主義者、偉大的文學家和學者。萊蒙托夫、屠格涅夫、岡察洛夫、奧斯特洛夫斯基、契訶夫等都曾在這裏唸過書。

我國與印度尼西亞兩國總理發表聯合聲明

中華人民共和國國務院總理周恩來和印度尼西亞總理沙斯特羅阿米佐約，在雅加達發表兩國總理聯合聲明後，緊緊地握手互賀。

美國務院有表示
繼續支持吳庭艷
富爾談法政府對南越局勢態度
主張在廣泛基礎上建立南越政府

【新華社河內五日電】據西貢消息：吳庭艷軍隊在二日、三日繼續向西貢、堤岸地區的平川派軍隊發動猛攻。據消息說，吳庭艷軍隊在佔領了堤岸外圍平川派控制的各據點後，已經攻入堤岸南邊的平川派總部所在地區。平川派軍隊有一部分投降了，平川派總部和剩餘部隊已經向南撤退到郊外。堤岸燒起了大火，黑煙籠罩在城市上空。

支持吳庭艷的所謂「革命委員會」三日宣佈要在五日召開所謂「國民大會」來正式「廢黜」保大，建立「共和國」，並且要吳庭艷組織「臨時政府」。吳庭艷發表了廣播演說，表示同意「革命委員會」召開大會的計劃。另一方面，在法國的保大給吳庭艷一個電報，指責準備舉行的「國民大會」是「非法」的。

美國國務院一再表示繼續支持吳庭艷。美國的議員們也在表示同樣的態度。民主黨參議員漢弗萊說，如果南越政府不能對吳庭艷和保大兼容並納，那麼「該走的是保大」。他說：「現在是我們同他（保大）而不是同吳庭艷決裂的時候了」。另一個民主黨參議員曼斯菲爾德說，他相信形勢是不利於吳庭艷繼續執政的，但是又說，「他是我們僅有的一個人，沒有別的辦法」，只有支持他。

法國總理富爾，三日在法國國民議會上談到法國對南越局勢的態度時說：南越政府應該建立在「廣泛的基礎上」。他說：法國政府「不必在可能爭奪對南越國家生活的領導權的各黨派和各種傾向之間表示有所偏愛」。他表示法國政府要設法同美國「取得共同的立場」。

亞非會議聯合公報意義

竹幕與煙幕

龔耀文

這次亞非會議十分重視文化合作。聯合公報中說得很明白：「亞非會議深信，發展文化合作是促進各國之間的諒解的最有力的工具之一」。而促進各國之間更好的瞭解，正是舉行這次亞非會議的基本目的。

由於這次亞非會議的舉行，亞非各國事實上已取得了進一步的瞭解。今後在恢復亞非各國間的文化交流和發展新的文化交流方面，必將有大大地進展。這樣的文化合作，不僅是對亞非人民有利的，對全世界的人民都是有利的。

我們的文化傳統

我們知道，亞洲和非洲是人類文明的搖籃。從遠古以來，我們的祖先們就在亞、非兩大洲從事文化的播種和耕耘，為全世界的人類創造了不可計量的文化財富。我們的祖先們征服自然，追求眞理，在建築、水利、醫藥、天文、數學和指南針、印刷術等等科學發明方面，都曾達到很高的成就，為近代人類的文明打下了基礎。這許多輝煌的成就，豐富了我們亞、非兩洲的文明生活，由於交流合作的結果，也豐富了世界各國的文明生活。

文化、友誼、和平是分不開的。亞、非各國間的文化交流，都是在友好平等的接觸中實現的。但是，不幸，在過去幾個世紀內，亞、非各國間的文化接觸卻被迫中斷了，而這種情形在近幾年來，又有了新的發展。

美國的破壞

美國為了企圖達到它的「統治地位」，便利用它在政治上和經濟上的力量，進行了許多宣傳工作，也迫使一些其他國家，採用了具體措施，來阻撓破壞各國間的文化交流。他們宣傳種族歧視，煽起戰爭的火燄。他們挖空心思打擊亞、非各民族的文化傳統，肆意加以侮辱，打擊亞、非人民的民族自信心。他們一面散播他們的墮落文化，一面又盜竊我們的珍貴文物，同時又在我們之間進行分化，挑撥離間。這種種都嚴重地妨礙了文化合作，也壓制了民族文化的發揚。

文化發展可以遭受阻礙，但是，亞、非人民的自信心卻是不可動搖的。美國儘管仍以各種形式改頭換面在活動，然而，近年來在亞、非兩洲，一些獨立國家的經濟生活已有很大的改善，文化生活也開始重新活躍起來。今天在平等互利的基礎上進行文化合作不僅可能，事實上已有了顯著的開展。例如，近年來我們中國人民和印度、緬甸、印度尼西亞、錫蘭、日本以及許多東方國家人民之間文化交流活動，已經有了相當大的發展。這就是一個最顯著的實例。

百花齊放·推陳出新

我們中國人民在本國藝術事業上採取「百花齊放、推陳出新」的方針，我們也主張世界上一切民族的文化共同發展，相互學習。亞、非各國都一致希望在現代世界中恢復舊有的文化交流，發展新的文化交流，更密切地促進文化合作。

竹幕在那裏？

在亞非會議聯合公報中，還有一項說明：「會議忠於亞非各國的文化合作不是排外的，認為亞洲和非洲的寬容和世界一體的悠久傳統，亞非文化合作應當在更大的世界合作範圍內發展」。

美國某些別具用心的人們，顛倒是非，硬說在遠東地區裏，存在着什麼「竹幕」，指稱中國高懸帷幔，不與其他國家來往。任何頭腦清醒的人，都知道這些話是徹頭徹尾的謊話。幾年以來，前來中國進行訪問的各國代表以及個人，已經可以數以千計，而新中國出國訪問與觀摩的文化團體，更難詳計。周恩來總理說：「我們沒有竹幕，倒是別人要在我們之間施放煙幕。」談到文化合作問題時，這句話也是很好的說明。

恢復和發展亞、非國家以及其他國家之間的文化合作，對於世界各國的和平友好將有重大的貢獻。

印度人民積極參加
簽名反對核子武器
西孟加拉已徵集五十萬個簽名
匈簽名運動結束簽名的有七百多萬人

【新華社新德里六日電】印度各地繼續展開反對使用原子武器的簽名運動。

西孟加拉省已經徵集了五十萬個簽名。除了和平委員會以外，這個省的總工會、農民協會、學生聯合會、婦女自衛同盟及印度全國婦女聯合會等群衆團體都參加了簽名運動。西孟加拉省的兩個和平擁護者在這次簽名運動中分別徵集了一萬五千個和一萬二千個簽名。在欽蘇拉，一位名叫蘿巴蘇娜·班納吉的六十五歲的老太太徵集了七百個簽名。

在大吉嶺，有五千個茶園工人最近舉行了一次展開簽名運動的集會。馬德拉斯省泰米爾納德已經徵集了十萬多個簽名。屬於各黨派的省立法會議議員和馬德拉斯市長也在反對使用原子武器的呼籲書上簽了名。碼頭上的女工們參加了徵集簽名運動的友誼競賽。

在特拉凡哥爾—柯欽邦，徵集簽名運動正在積極進行中。那裏的目標是徵集一百萬個簽名。

東旁遮普省、巴地阿拉及東旁遮普邦聯盟和馬哈拉施特拉邦等地也展開了簽名運動。

【新華社布拉格六日電】據匈牙利通訊社三日報道：匈牙利反對準備原子戰爭的簽名運動已經結束，各地在世界和平理事會「告全世界人民書」上簽名的共有七百一十四萬六千四百八十人。

碧瑤秘密會議結束
擬定計劃組「機動攻擊部隊」
但某些國家仍表現不大願意
合衆社說泰菲給會議「潑冷水」

【新華社北京六日電】馬尼拉消息：以美國為首的馬尼拉條約組織國家的軍事代表在菲律賓的碧瑤舉行的秘密會議已經在五日結束。

據西方通訊社透露，這次歷時十天的秘密會議已擬定了一項秘密的軍事計劃。這項秘密計劃將交給預定在六月六日在泰國的曼谷召開的馬尼拉條約組織國家的軍事顧問會議批准。

消息說，這項在美國主持下策劃的秘密計劃的主要內容是要建立所謂「機動攻擊部隊」，作為美國侵略和奴役亞洲的工具。計劃規定，「立即採取步驟」為東南亞條約組織建立一支地面部隊」。根據美國的「亞洲人打亞洲人」的政策，為這支地面部隊提供砲灰的任務主要將由馬尼拉條約組織中的亞洲國家來擔負。據透露，大多數的地面部隊將由菲律賓、泰國和巴基斯坦提供。澳大利亞和新西蘭也可能提供一部分地面部隊，而美國則負責資助和裝備這支部隊。計劃還規定要建立一支機動的海空軍部隊。美國、英國和法國將提供大部分的海空軍力量，而其他較小國家則必須在自己的領土上建立更多的海空軍基地，供這些國家，特別是美國的海空軍力量使用。

計劃規定要「建立一個東南亞條約組織作戰部隊的聯合軍事參謀部」，來統一規劃在亞洲的侵略部署。計劃還規定要建立情報中心，以便在東南亞各國內進行顛覆破壞活動和搜集軍事經濟情報的活動。

消息透露，這個計劃還規定要「緊急考慮」南越、柬埔寨、老撾

說明，某些亞洲國家對於毫無保留地接受美國的這種危險計劃，為美國在亞洲發動新的侵略充當砲灰，還是表現了某種程度的顧慮。合衆社記者在發自碧瑤的消息中說，出席這次會議的泰國代表團團長查斯倫尼在五月一日會議上曾表示不贊成把馬尼拉條約組織軍隊駐在泰國的領土上的打算，他說，「泰國不需要任何外國軍隊駐在它的領土上」。菲律賓參議員勞雷爾也在五月一日表示反對把菲律賓軍隊派到任何條約地區去。合衆社這個記者說，泰國和菲律賓人士的這些意見給會議「潑了一桶冷水」。

【新華社北京五日電】曼谷消息：在菲律賓舉行的馬尼拉條約國家軍事代表會議還沒有結束，這些國家的情報人員三日又在泰國的曼谷舉行所謂「反顛覆活動」秘密會議，會議的目的是制定加強恐怖活動的辦法，來對付亞洲各國人民爭取獨立、和平和民主的鬥爭。

參加會議的有美國、英國、法國、澳大利亞、巴基斯坦、泰國、菲律賓等國的代表。新西蘭沒有派代表參加會議。

英國會解散　準備舉行選舉

【法新社倫敦六日電】恰恰是三年半前選舉產生的英國國會已在六日正式依傳統的儀式解散，準備舉行選舉。

老撾軍隊又動干戈
進攻寮國戰鬥部隊

【新華社河內六日電】據越南通訊社四日訊，過去幾天，萬象電台不斷地叫囂寮國方面已經派遣「援軍」，並將「攻擊」芒弄和會頭的王國軍隊。據從寮國方面獲得的消息，實際上是王國軍隊在不斷進攻寮國戰鬥部隊。

四月二十三日下午，王國軍隊在從芒弄通到那農的公路上向寮國戰鬥部隊發動了進攻。

四月二十七日，王國軍隊一個排進攻了駐在彭諾的一支寮國部隊。第二天，王國軍隊兩個排又在彭內向寮國部隊進行了另一次攻擊。

巴阿關係仍緊
埃及總理過新德里時
會表示願進行調停

【新華社新德里五日電】據印度報業托拉斯二日報道，巴基斯坦外交部在二日交給阿富汗駐巴基斯坦公使館臨時代辦一項照會，要求阿富汗政府關閉阿富汗駐基達、白沙瓦、齊納爾和查曼的領事館和貿易機構。這個照會也通知阿富汗政府說，巴基斯坦已決定關閉巴基斯坦駐坎大哈和加拉拉巴德的領事館。

在這以前，埃及總理納賽爾在先後訪問巴基斯坦和阿富汗後，五月一日曾在新德里表示願意對巴基斯坦和阿富汗之間的糾紛進行調停。

【路透社喀布爾五日電】據喀布爾電台廣播，阿富汗政府已下令總動員，「防衛可能發生的攻擊」，並召回了駐喀喇蚩的公使。廣播說，在一九四六至一九五四年間受訓的後備隊官兵，已奉令於四十八小時內到軍部報到。

戰爭歇斯底里下

美防空局頭昏眼花
大擺烏龍亂放警報
視己機為空襲七州居民驚惶失措

【路透社洛杉磯五日電】美國西部七個州五日發出了空襲警報，但後來證明是擺了「烏龍」。

原來美國防空當局把一批從太平洋飛回國的飛機誤作敵機，於是警報大作，嚇得七州居民驚惶失措。第一個空襲警報是加拿大的雷達站發出來的，報告說：「一批不明國籍的飛機正向美國邊境飛來。」

美國空軍部責備防空系統，說它不能及時辨明從太平洋飛回國的美國飛機。空軍部說，B—四七型噴射轟炸機從太平洋回國的一隊，曾以無線電通知科羅拉多州斯普林斯的防空部，但防空部卻不能及時將電訊通知防空部隊，因此大擺「烏龍」。

空軍部補充說，這批轟炸機隊是參加西海岸練習飛行的。空襲警報發出幾分鐘後就解除了。

蘇日談判
下月開始
松本俊一任日代表

【路透社東京六日電】日本政府六日正式宣佈，任命前任駐英大使松本俊一為日本與蘇聯進行談判的首席代表。結束日前技術上的戰爭狀態以及恢復外交關係的談判將於下月初在倫敦開始。

英煤礦工潮擴大
人數增至九萬人

【路透社英國約克郡敦卡斯特六日電】英國煤礦罷工六日早上已蔓延到約克郡及諾丁漢郡地區更多的礦坑。那裏現在又有五十八家礦坑停工，而且在總共一百一十五家礦坑中只有八家礦坑局部在開工。

這次煤礦罷工受影響的礦工幾近九萬人。這是一九四七年以來最大的一次煤礦罷工。實際上罷工的煤礦工人大約有八千三百人（為了要求提高工資），但是，沒有了他們，別的工人就無法工作。

【本報訊】新華社北京六日電：倫敦消息：英國敦卡斯特煤礦區的煤礦工人為要求增加工資而在二日開始舉行的罷工，已經迅速擴展到約克郡的其他許多礦區。據法新社報道，到四日為止，罷工人數已經增加到六萬人左右；有三十三個礦井已完全停止生產。

鴻基煤礦產量增加
去月底接管後全部開工
錦普礦區產量逾接管前

【新華社河內六日電】越南國營鴻基煤炭企業從四月二十六日全部開工以來，生產成績良好。

錦普礦區的一個礦在四月二十五日的開採量是二百十噸，到二十八日已經上升到二百六十六噸，接管前這裏的日產量平均約二百五十噸。以主人翁態度從事勞動的工人們，自動修理着各個妨害生產的地方，並且注意節約，幾天來，這裏所用的機油和炸藥都比過去減少了。過去礦山到處是不合理開採的現象。在一些礦井裏，不過深入數十公尺，人就會感到窒息；許多技術標準應為四十五度的坡度已經開採到九十度；在礦井旁邊常常堆積着土。人民政府和工會組織正在設法逐步改變這些情況。

人民政府在接管後還供應了礦區足夠的大米，保證了工人們的生活，穩定了物價。這同接管前工人所遭受的殘酷剝削形成強烈的對照。那時，許多工人的一天所得往往還不及一斤魚的價格。

美公仔書害人不淺
英國下令禁止入境

國際鱗爪

▲東京訊：我國影片「白毛女」即將在日本正式上演。幾年以來，我國曾贈給日本各人民團體「白毛女」影片十個拷貝，且已有觀衆兩百多萬先睹為快。據日本報紙估計，「白毛女」公演後，日本將有兩千萬人觀看。

▲倫敦訊：前些日子有些英國議員在國會大發宏論，說是美國一些誨淫誨盜的公仔書流傳到英國之後，英國的兒童也受害不淺，因此他們主張禁止有毒害的公仔書。現在英國政府已正式頒佈法令，禁止「恐怖公仔書」。法令規定凡是印刷、出版或出售內容荒淫或殘暴的恐怖公仔書者，一經查獲處罰四個月的監禁，或罰款達一百英鎊。法令並禁止輸入此類公仔書、或電版、或影片。

▲倫敦訊：有位叫做愛美麗的老處女今年二月間去世，她留下一紙很有趣的遺囑，把她積蓄的一萬多英鎊和一些母雞遺給她的姪女培。她特別鍾愛一隻叫「泰沙」的母雞，遺囑中特別指出別的雞都可以宰殺下去，唯獨「泰沙」要讓牠快樂地活下去，「不得宰殺」。

▲倫敦訊：有個叫做麗妮格的女人，因為在結婚前五天把她的未婚夫用毒藥毒死，被法庭判了終生監禁。這個女人的心理可能有些反常，她在法庭的供詞有這樣的話：「我對他有點厭倦了，但又不甘心讓他落到別的女人手裏。」

日本嬰孩生得快
十八秒鐘就一個

▲東京訊：據日本厚生省最近宣佈：去年日本每十八秒鐘誕生一個嬰孩。一年之內生育一百七十六萬五千一百二十六人，死亡七十二萬零八百一十三人。全國人口已升到八千八百五十萬人。至於死亡方面，最多的是死於中風，其次是癌症，再次是年老病故。

黃竹坑村充滿緊張
附近小童走避一空
醫生多名昨天會前往現場踏勘
四童已經剖驗但死因仍未公佈

【本報訊】自發生四小童離奇斃命後的香港仔黃竹坑村，前晚和昨天一直在緊張氣氛籠罩之下。成年人露着驚疑的目光；現場附近的小孩子一個個被帶到別的地方躲避去了；警方曾兩度到此偵查，港府醫務署的高級人員和數名港府醫生也曾到此踏勘。但截至昨晚爲止，孩子們致死的原因還未見公佈。

據說四個慘死的小孩子洗培甚（三歲）、陳永培（一歲）、黃四妹（五歲）及黃大有（女，一歲半）等，前晚七時許送到瑪麗醫院前已經斃命，所以根本未及接受醫藥治療，便將屍體轉送公衆殮房。昨天上午，警方彭定祥醫官和另一張醫官均到殮房剖驗死者遺體，並將內臟交警方化驗師檢驗。將來必需待醫生與化驗師研究、檢驗完畢，才能獲得正確結論。

記者昨天再到現場查訪時，但見黃竹坑下馬路一帶一片寂寥，有的門兒虛掩，有的付諸鐵將軍把守，間有成年人出現，則流露出疑懼的目光。據說從前晚起，這一帶居民即遵醫囑，紛紛將小孩子隔離現場。估計還走的小孩有數十名，不少成年人也陪伴小孩一同離去，只留下一、兩個老公公、老婆婆看守屋宇。昨天傍午時分，醫務署高級人員，防疫局醫生及警方醫生等曾聯合到黃竹坑村現場調查，同時將死者黃四妹、黃大有家裏吃剩的幾尾鹹魚取去研究。

這次發生事故的四伙人家，房子都集中在下馬路的中段。其中黃四妹與黃大有爲堂姊妹，她們的父親黃坤、黃豐是同胞兄弟，故毗舍對門而居。另兩死者洗培甚、陳永培則正住在她們屋後，而變故恰恰發生在這個小圈子裏，說它有點連帶關係，未嘗不可。但出奇的地方是同一區域的幾十個小孩子，單此四人患了同樣的病症。

死者的家屬昨天仍爲這件變故哀哀痛哭。黃四妹的母親梁氏抹着眼淚告訴記者說，她的孩子原無任何病痛。死者一共五兄妹，大的大，小的小，迄今都安全，只黃四妹一個在十多分鐘內丟掉性命。昨天下午，凡死者得病時站立過的地方都被加上了白線，警方吩咐不得移動這塊泥土，可能泥土也要送去化驗。

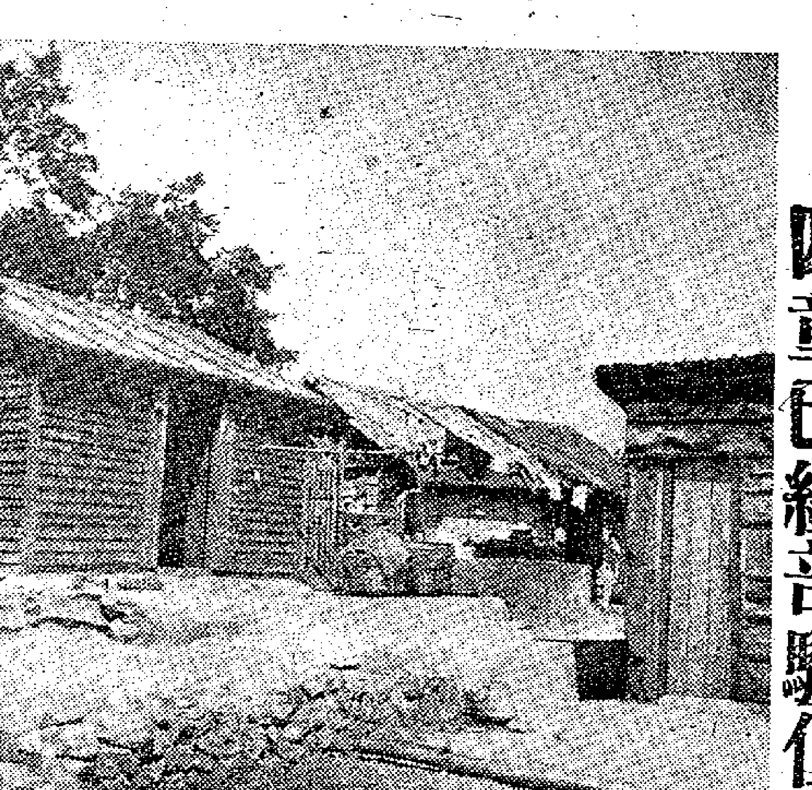

四小童斃命後，黃竹坑村下馬路一片死寂。（本報攝）

本月廿八日起
牛頭角北角通電船
班次票價與中途站等未有公佈
紅磡至北角及筲箕灣現仍通航

【本報訊】港府憲報消息：北角與牛頭角間，即將行駛渡輪。開辦期預定兩年，自今年五月廿八日起至一九五七年五月廿八日止。

北角至牛頭角及紅磡至筲箕灣兩線渡海電船，名爲余來與（譯音）渡輪。憲報同時並宣佈北角至紅磡線渡海電船，於今年五月廿八日至一九五七年五月廿八日止，亦係由該承辦商承辦。

憲報並宣佈：行駛該數線的電船數目，沿途停泊地點以及船資等，均須經海事處長批准。

又訊：紅磡至北角、紅磡至筲箕灣兩線，年前已由利安電船公司承辦。紅磡至北角線有四艘電船行駛，每十七分鐘對開一班，船費每人二角。每日頭班船紅磡開上午六時，北角開上午六時十五分；尾班船晚上十二時。北角碼頭設在塘水道尾海旁，紅磡碼頭則在機士利街尾海旁。

至於行駛紅磡至筲箕灣線的共有五渡電船，船資三角，每十五分鐘對開一班。每日頭班船紅磡開六時半，筲箕灣開上午六時，尾班船兩地亦同於晚上十時十五分開出。筲箕灣的碼頭設在泰安街尾海旁。

中環填海區
准許倒泥頭

【本報訊】港府工務局宣佈：中環填海區現已准許傾倒泥頭，凡欲申請在該處傾倒泥頭許可證者，可向工務局路政部免費申請。

已持有「磚場」或倒泥頭許可證者，而欲在中環填海區傾倒泥頭者，可將申請書連同原有許可證寄回工務局，以便加批准許在中環填海使用字句。

明年公衆假期
港府昨天公佈

【本報訊】港府憲報昨晨發表一九五六年的公衆假期和學校假期如下：

•公衆假期•

逢星期日

一月二日	星期一	一月的第一個週日
二月十三日	星期一	農曆新年第二日
二月十四日	星期二	農曆元旦後第一個星期二
三月三十日	星期五	耶穌受難節
三月卅一日	星期六	耶穌受難節第二日
四月二日	星期一	復活節
四月廿一日	星期六	英女王誕辰
五月廿一日	星期一	聖靈降臨節
七月二日	星期一	七月第一個週日
八月六日	星期一	八月第一個星期一
八月三十日	星期四	八月第三十日
九月十九日	星期三	中秋節
十月十五日	星期一	十月第三個星期一
十一月十二日	星期一	和平紀念日第二日
十二月廿五日	星期二	聖誕節
十二月廿六日	星期三	聖誕節後一日

•學校假期•

五月廿四日	星期四	帝國日

辦理申領身份證
香港仔設流動站
下星期一開始接連兩天
並辦理鴨脷洲附近各區

【本報訊】港府人口登記局流動工作隊，將於九日（星期一）及十日（星期二）兩天，在香港仔西安街七號慕貞學校，辦理香港仔、鴨脷洲及附近各區居民登記工作。各該區居民如尚未登記者，可趁此機會前往申請登記，以便領取身份證。如持有已故親屬的身份證，亦可交該工作隊註銷。

廣播

中文節目

日間　八時：報時，時代曲。八時十五分：天氣報告；國語新聞；粵語新聞；潮州語新聞及特別報告。八時四十五分：時代曲。九時休息。十一時：報時；時代曲。十一時卅分：潮州曲。十二時：報時；特備粵曲節目。十二時卅分：天氣報告。一時報時。一時卅分：粵語新聞；國語新聞；潮州語新聞及特別報告。二時休息。

晚上　六時：報時；粵語新聞；國語新聞；潮州語新聞及特別報告。六時卅分：中西故事及文藝講座。七時：特備廣播劇節目。八時：報時；天氣報告；明日節目預告及特別報告；「敬候近安」點唱節目。九時：轉播倫敦國語新聞。九時十五分：轉播香港會球場：九龍華聯對香港華聯紀念杯足球決賽情形。九時卅分：轉播倫敦粵語新聞。九時四十五分：繼續轉播紀念杯賽和加時至十時卅分止）。十時零五分：時代曲。十時卅分：每週錄音特寫節目。十一時：粵曲。十一時卅分：天氣報告。（完）

英文節目

日間　七時：輕鬆音樂。八時：新聞。八時十分：空中音樂。九時：暫停。十二時卅分：音樂集錦。一時十五分：新聞。一時卅分：午餐音樂。二時：舞場舊樂。二時卅分：流行舞曲。三時：醫院病人點唱。四時：軍人點唱。四時卅分：鋼琴協奏。四時四十五分：故事。五時十五分：「叫我夫人」選曲。五時卅分：維也納電台交響樂隊。

晚上　六時：點唱。七時：特別節目。八時：新聞。八時十五分：里察都勃男高音獨唱。八時卅分：軍人流行曲。九時：體育述評。九時卅分：「巴黎之婚」。十時：婆娑起舞。十一時：英國足球賽經過。（完）

天氣潮水

不定向微風，主要是南或西南偏南風。初雲霧，有零星驟雨；後轉晴朗。暖。

高潮　上午十時零三分　翌日凌晨零時

低潮　凌晨三時五十一分　下午五時十六分

爲水而忙

澳門媽閣廟前的免費水井旁，整天擠滿了人羣。（本報攝）

小組主任當理事
許岳昨日有意見

【本報訊】中華廠商聯合會理事長許岳昨天發表關於小組主任應否爲當然理事的意見。他說：關於提請選以各業小組主任爲當然理事之唯一理由，係每一行業均宜有代表參加理事會議。他表示對此亦頗贊同。「但現在大多數之意見均以爲理事必須以選票方式愼重選出，不應如小組主任之由少數人簡單推舉。」他以爲如能成立委員會，將會章內選舉則例再加詳細研究，俾尋出妥善辦法。他說：「例如印發選票時，將擁有會員達若干名之行業（小行業則由選委會酌量合併以達此數額）分成多組，開列於選票名單內，開票時先將選票依照類別編列各組分別統計，每組選擇一人，於該組內得票數最多者爲理事；其後乃綜合各組全體票數，照普通選舉辦法計算，以得票多者當選。至先後兩種被選之名額，應定一比例，庶能多方兼顧，而有利於會務之推進。」

古代名家墨蹟
碑文字帖一批運港
包括王羲之王獻之顏眞卿等
宣紙精印各大書局均有出售

【本報訊】我國歷代留存下來的名家碑文筆墨眞蹟攝本很多種，最近運港發售。晉朝書法大家王羲之及其子王獻之，其書法向爲世所稱道。據說二王留下來的多是碑文眞蹟，筆墨眞蹟却不多見，是以原爲淸內府藏本的王羲之奉橘帖眞蹟，和天籟閣藏本的王獻之鵞鴨帖眞蹟，都是罕見的珍本。

唐朝顏眞卿，以善正、草書，筆力遒勁秀拔見稱。後人在他的「祭姪文稿眞蹟」卷後作跋記說：「顏魯公忠義光日月，書法冠唐賢，片紙隻字，足爲傳世之寶。」另一本淸內府藏本爲蘇東坡的黃州寒食詩帖眞蹟，卷首有「雪堂餘韻」四大字，後人讚他：「文高筆妙，粲若霄漢雲霞之麗。」有人推此帖爲蘇書第一。

此類碑文筆墨眞蹟，最近由中華書局等從內地運來了一大批，約有數十種之多，均爲玻璃版宣紙精印。此外，尚有唐僧「懷素自敍眞蹟」、「懷素小草千字文墨蹟」、宋朝「天馬賦」等。現在，到各書局也可買到，價格由數元至十餘元不等。

交通安全展覽會
下週遷九龍舉行
地點在葛量洪師範學校
週來已有四萬餘人參觀

【本報訊】港府警務處舉辦的交通安全展覽會下星期一將移往九龍加士居道葛量洪師範專科學校舉行。

該展覽會自本週一開幕以來，估計參觀者達四萬五千人。

在九龍舉行的交通安全展覽，每日開放時間由上午十一時至晚上九時三十分，展期一星期，定廿一日（星期六）閉幕。

五旬老翁跳樓斃命

【本報訊】昨晨十一時左右，上環永和街八號後巷有一五旬老翁跳樓斃命。上址三、四兩層樓爲大新公司職員宿舍。死者梁幼南住於四樓，事發時宿舍裏各人均已上工，只有他留在宿舍中。

死者現年五十五歲，現在大新公司任文房部長一職。他在該公司勤勤懇懇地工作已有廿八年之久，爲人和善，與同伴相處，也很和氣。

據傳死者近日對職業問題甚爲關心，並曾對同伴透露過這種憂慮。

鏹水鞋刀俱來
鞋匠受傷倒地
疑兇傷人後逸去

【本報訊】深水埗北河街五十號橫門何源記鞋店內，昨日下午四時三十分左右發生一宗血案，有一做鞋工人被人先用鏹水潑淋後再用鞋刀連斬數下，血流滿身，受傷入院。疑兇在逃。

傷者名金培甚，年二十四歲，高明縣人。據何源記鞋店中一婦人說：昨天下午四時左右，她出外買餸，途中有人告訴她店中有人打架，當下她便趕回去看，却見金培甚已受傷倒在地上。傷者告訴她說：「我畀亞南斬傷。」據她說：這個名叫亞南的男子，前天曾到店找金某，略事逗留後即同出外飲茶。昨天上午十時許，這亞南又到訪。當時店中正在開飯，亞南便自離去，至下午一時許才復來。聽說他們以前原是師兄弟，同在一個鞋店中學師。亞南曾託金培甚代找職業。

昨天出事時，據說疑兇先用一杯鏹水潑在金某臉上，後用鞋刀將他連斬數下。

台灣海峽附近
英商船遭截擊
先被砲轟接着有人登輪
該輪屬香港威林臣公司

【本報訊】港府新聞處昨發表英商船易隆號在台灣海峽白狗島附近遭襲擊的消息，全文如下：

「本月四日上午十一時四十分，『易隆』號貨船報告被兩艘機帆所截並遭射擊，後來還有人登輪。迄後就沒有其他消息。當時『易隆』號在白狗島（地名）之南十一哩，該輪是從福州開往上海的。

「『易隆』號屬於香港威林臣有限公司，註册時毛重三千五百二十九噸。

「根據所得消息，並無損壞或傷亡。」

另據外電倫敦消息，英外交部正在等待進一步的消息，以便向國民黨匪幫提抗議。

澳門民主婦聯
發展福利工作
開大會通過四項決議

【本報訊】澳門消息：澳門民主婦女聯合會於四日舉行會員代表大會，報告過去一年來會務工作。大會決議四項：（一）擴大發展團結和發展原有各種婦女兒童福利事業與文教事業；（二）籌辦會員子弟學校，以解決會員子弟就學問題；（三）增設入院慰問金，凡會員入院留醫，均得享受；（四）增設致祭金，凡會員及會員直系家屬喪生時，均得享受。會上並選出婦聯第六屆執行委員。

該會主席報告去年工作時，說明不論在福利、文教及康樂事業各方面，都有了進一步的發展：（一）擴大了澳門婦女同胞的團結。（二）辦好姊妹們的福利事業，如託兒所增辦夜託，增加託兒形式，擴充名額，發放生育、辦年節貨，發展合作社和醫藥補助金及帛金，發展和鞏固了縫紉班，增設車縫班。（三）發展婦女文化教育事業，如婦女識字班和工餘女子夜校都增加了一班，並開辦尺牘、珠算學習組及美術字組，並設有圖書室。（四）發展文娛康樂活動，成立粵曲組，並有戲劇、舞蹈等練習。（五）響應和支持社會福利事業，會熱烈響應勞工子弟學校籌募經費，支持鏡湖醫院舉辦慈善抽獎籌款，捐款捐物慰問青洲大火災民及慰問氹仔光遠及廣興泰炮竹廠災民，響應全澳各界救濟貧苦市民的籌募工作。

澳門山水身價高
茶室酒館都採用
售水站前仍常出現長龍
免費水井旁更是擠滿人

【本報訊】澳門消息：水荒聲中，售水站前經常出現長龍。一些免費水井前，更是整天都擠滿了人。山水身價百倍，市面有不少茶室、酒館、咖啡室因爲購買山水便利，已改用山水奉客。路環石牌灣的山水銷路極好，不少小艇經營運水爲業，每艇載運收費五元五角，運抵下環街埗頭仔零售，每擔可值三角錢，每艘小艇可以裝水五六十擔，因此大有所獲。

三育中學
新舍落成

【本報訊】基督復臨安息日會主辦的三育中學，現增設位於跑馬地雲地利道的新校舍已落成，定於本月八日上午十時舉行開幕典禮。

九龍飲食九日聯歡
荃灣鄉事會昨開幕

社團動態

【本報訊】九龍飲食業總商會定於五月九日下午六時在旺角金唐酒家舉行十周年紀念同人聯歡宴會，並有粵劇助慶。

▲荃灣鄉事委員會昨（六）日中午十二時舉行新會所落成典禮，由彭德剪綵，到會者達七百人。彭德在會上說：在歷史上，宋朝時候好像便有人在荃灣居住。

東華醫院改善衛生
購抽氣機及玻璃罌

▲東華醫院改進衛生管理設計，除多買一座抽氣機及鐵絲網罩等外，並規定凡送食物入病房要加蓋罩。接生房將購置一批玻璃罌，以便分發給產婦作盛牛奶之用。此後將不許留產者用錢碗、木器皿盛裝牛奶。此外，對「病人頭髮之光彩」亦予注意，指定職工於醫護人員許可下代爲服務。

▲聖約翰救傷隊荃灣支隊昨已正式遷入荃灣鄉事會辦公。如有急事須求於該隊者，可電四四四一零。

日期已公佈
五六月操砲

【本報訊】港府憲報昨公佈，本月及下月駐港英砲兵在避風塘「B」區內外舉行射擊演習的日期及時間。計由早上八時半至晚間十一時五十分者，有五月十六日、十九日、廿三日、廿六日及三十日、六月二日、十三日、二十日、廿三日、廿七日及三十日。

由上午八時半至下午五時者，有五月二十日、廿四日、廿七日及卅一日、六月十四日、廿一日、廿四日及廿八日。

兩個後生圖自盡
一個爲貧一個爲情

滄海小新聞

▲新亞酒店四×八號房中，昨日下午五時許，有一個青年男子服毒自殺，搶救未死。此人姓穆，二十七歲，據說是某洋行的小職員，自殺原因據說是父死家貧，刺激所致。

▲昨午，男子趙何調騎着單車經過頓道，不提防被汽車猛地一撞，左腳斷了。

▲有人在蔡錦生面前拍心口，說可代他領赴日旅行證，蔡信以爲眞，便被他騙去了一千元。前日警方抓住一男子，懷疑他就是騙錢的人，送上法庭審辦。

▲住木屋的徐佳，曾給人一百五十元，作爲購得木屋地權。不料上月有兩男子擅進屋裏，說他欠了八個月租。徐佳解說未畢，一男子即拳打腳踢，另一人還揮刀把他斬傷。揮刀者仍在逃中，揮拳者昨被判入獄九個月。

▲鴨脷洲有一個年僅十五歲的少女，竟爲情自殺，昏倒街頭，洗胃後始無事。此少女姓高，搖搖艇過活，去年三月間認識了一個男子，發生情愫，達到火熱程度，不料最近互有意見，便就疏遠起來。昨天凌晨，她吃下一包「甲由粉」，想毁掉自己的生命。

▲「潑冷水」不是好事，潑熟水也要吃官司。有兩婦人吵架，其中一個盛怒，就向對方潑熟水，把人家面部燙傷。一旁觀者見狀，上前排解，也被燙傷手臂。嫌疑「用破壞性物體潑擲他人」的羅金妹，被抓上法庭受審去。

揮拳毆人要入獄
潑人熱水上法庭

幼童落水
慘遭斃命

【本報訊】鷄籠環炮台仔木屋，有一個四歲的小孩，昨天下午慘遭溺死。該小孩名湯蘇蝦，四歲，住在鷄籠環炮台仔木屋，父母以種菜爲生。昨天，全家大人外出，三時許回家時，發現湯蘇蝦淹在水氹裏，撈起時已氣絕斃命。

華洋百貨
昨訪渣甸

【本報訊】港九華洋百貨業聯合總商會請求有關洋行撤銷收取加零一佣，前曾去函渣甸公司，迄未獲答覆。昨天該會理事長招毓、陳受及李見三等與該行當事人談判，以求解決。據稱結果頗爲完滿，該公司將於日內函覆該會。

今日平郵

中華人民共和國　上午九時半、下午六時

澳門　下午一時半

基隆、馬來亞、錫蘭、亞丁、中東、意大利、英國、歐洲　上午十一時

澳洲西部、日本、檀香山　下午一時

印度尼西亞　下午五時

空郵

泰國、馬來亞、印度尼西亞、澳洲、新西蘭、錫蘭　上午九時

菲島、越南、法國　下午二時

菲島、北婆羅洲、日本、檀香山、美國、加拿大、馬來亞、印度尼西亞、澳洲、新西蘭、泰國、印度、巴基斯坦、中東、非洲、英國、歐洲、台灣、沖繩、朝鮮　下午六時

明日平郵

澳門　下午二時

香港經濟年鑑
即將出版啟事

本報編印的香港經濟年鑑，自預告出版以來，承各地讀者踴躍訂購，至爲感謝。

現因印數增加，並應讀者要求增添參考資料，由原定的四十餘萬字增至五十餘萬字，全部篇幅由三百餘頁增達四百頁，日內即將出版，敬希各地讀者注意爲幸。

香港大公報啟

繪畫、雕塑、民間藝術、風景和城市建築物、運動、文學等方面英文書籍

畫册（下列畫册均附有單色及彩色複製品極多，高等紙張印刷，布面精裝）

Volavka: Painting and the Painter's Brushwork	HK$30.00
Volavka: French Paintings and Engravings of the 19th Century in Czechoslovakia	30.00
Sronkova: Gothic Fashions in Women's Dress	30.00
Myslbek: The Great Czech Sculptor	25.00
Prague in Pictures of Five Centuries	30.00
Plicka: Prague in Photographs	20.00
Mrlian; Slovak Folk Art	40.00
Celba: The High Tatras	20.00
Kunsky: The Homes of Primeval Man	25.00
Zatopek in Photographs	13.50
小說	
Majerova: The Siren（號笛）	5.00
Olbracht: Nikola Suhaj Robber（大盜蘇哈耶）	3.50
Fucik: People, Be on Your Guard（伏契克散文小說集）	3.50

以上圖書均係捷克出版，最近運到

新民主出版社

大道中一七五號　•　Tel：20860

樂宮　今天隆重獻映　埃及長恨傳　AIDA　主演 蘇菲亞羅蘭　片上加印中文字幕

紐約·大世界　諜網亡魂　The Man Between

豪華·快樂　今天大盛映　青山碧玉　新藝綜合體七彩巨製　片上中文字幕

明天五場放映

泰國·新中國兒童教育片　小白兔　即日隆重獻映　同場加映蘇聯彩色動畫片「奇妙的商店」　南方影業公司發行　預售門票

國英俄日　語言日夜分組個別教授　中環威靈頓街四二號智源書局報名

招生

分類廣告

刊登廣告　請打電話　三七二二三

賀仰先先生之合壽堂賀母徐太夫人慟於一九五五年五月五日下午八時逝世享壽七十有五歲孫曾環侍福壽全歸現移喪本館定於五月七日正午十二時大殮下午二時在本館大禮堂辭靈出殯

萬國殯儀館啓　地址：洛克道41—51號　電話：七二六三八　七○三四一號

巴基斯坦標購棉紗 香港中標百萬美元

廿至四二支紗定六至十月交貨

日英西德比意法瑞典等均得標

【本報訊】巴基斯坦最近向外標購了價值二千二百萬美元的棉紗，現在投標的結果已全部揭曉，香港所佔的數值爲一百萬美元。據悉：香港賣給巴基斯坦的棉紗，是由二十支起至四十二支止的，交貨期定於今年六月至十月。這宗生意是以官方與官方商談的方式做成，而由此間某大英商洋行派員充任談判代表的。這批棉紗將分由此間十多家紗廠製造。

這次以棉紗售給巴基斯坦的地區，除香港外尚有日、英、西德、比利時、意大利、法國、瑞典等。其中以日本中標的數額最多，計值一千萬美元；其次是英國，值五百萬美元；第三是西德，值二百五十萬美元。

今年來以一年收款方式賣給印度尼西亞的港製棉紗，約爲六、七千包，成交價約爲每包一千三百港元。此間商人現正與印度尼西亞商人談判新的生意。

今年來的香港棉紡工業，雖不如去年第四季那末沉淡，但大勢仍屬不佳。因爲產品售價下跌，現時一般大紗廠所得的利潤很少有超過五厘錢的，規模較小工廠則獲利更微，原因是它們的生產能量小，結果就使生產成本相對地增重。近日有些大工廠之所以能夠賺錢，還是由於進口棉花訂價降低。

據說自去年七月以來，港製棉紗銷印度尼西亞即已遞減了。目前印度尼西亞雖仍是港製棉紗的一個主要市場，但銷額已比前年大減。南朝鮮方面只是在去年七月間和十一月間曾買去較多的貨物，其餘的時候就都很少有大宗訂單寄來。現有消息傳出，說南朝鮮短期內將有一筆進口外匯舉行拍賣，此間棉紡業人士正注視着事情的發展。

今年來泰國雖續有購入港製棉紗，但數量尙屬有限，如以數值來算，則已由去年首季的二百萬元減至今年首季的一百八十萬元。

巴基斯坦棉花盤價 目前比去年跌一成

原棉的供應尙不虞缺乏。現時港商所訂入的原棉，仍以巴基斯坦產品佔最多，其訂價約比去年同期下跌一成。由上月起，印度已放寬棉花的出口限制，現在港商略有訂入，用以紡成十支至二十支紡紗。緬甸棉花的訂價，近數月來都在下跌，但因品質未盡符合理想，故港商訂入的數量尙有限。非洲烏干達的棉花間有運來，此種棉花適宜於紡製三十二支至四十支紗。一度在港市佔有重要地位的巴西棉花，近因少有訂貨開來，而且當地政府亦已撤銷了棉花出口的補貼辦法（原先的補貼金額爲出口價的百分之廿五），致使訂價顯覺提高，故引不起港商的興趣。

日本紗布訂價報漲

棉紗每磅平均上昇點五分美金 二○二三扣布每碼昇二分美金

【本報訊】日本部份紗、布訂價和市價背道而馳，日本方面的報價是儘昇的，但市價則再趨落。

據大阪航信報道，當地棉紗價格多告扳昇，四日三十支五星牌貨F.O.B.價（下同）每磅六毫二仙美金。四十支紗六毫七仙美金。四十二支雙股的美人牌貨七毫二仙美金。比對上一週每磅昇點五仙美金左右。

同日當地「二○○三」扣布每碼一毫三仙美金，「二○二三」扣布則爲一毫六仙美金。後一種布價，比前週高點二仙美金。

此間紗布市價則和日本相反。由於港產紗最近降價影響，日本紗昨天每包急落二十元之多。例如大島牌四十二支紗，有十包是以每包一千六百六十五元的價格成出的；金鳥牌貨，亦同時按低至一千六百五十五元。

港市日本紗布價昨天反趨下跌

港產紗跌後按穩，昨天未聞有大宗成交。日本木製紗，陽光的從每包八百零三元翻上八百零五元，有少量買出。

布市有淡有好。日本「二○○三」扣布再度按落一毫爲每疋三十元零七毫，仍然吸引不到買家落手。但日本一萬號三桃白布因有辦莊落手，稍裝貨，先後從每疋四十一元六毫、四十一元八毫提上四十二元，成交近一千疋。

白綢、白紡，市道跡象。日本一二○白綢已殘，昨天部份有回頭，現貨每碼扳上八毫一仙半，成出五千碼，本月內付船期貨每碼七毫七仙，亦有成交。「九○一」白紡再報好，每碼成一元四毫八仙。「九三○○」號每碼一元一毫七仙。「四○○○」孔雀牌貨每碼一元二毫七仙。

港商訂日棉氈 下月付貨約六千張 新訂價比前再降低

【本報訊】日本棉氈外銷暢，港商復訂六千張，付船期多在下月中。

對日本棉氈購意頗濃，暹羅、南越等客幫但因現貨缺乏，故多轉向花貨着手。上週遂客買去六十乘八十吋日本棉氈花貨三千張，每張成十二元八毫，現貨每張則要十三元五毫。七十乘九十吋日本棉氈亦成五、六百張，每張成二十一元五毫，買主爲南越辦莊。據說，因爲前兩個月日本棉氈外銷極呆滯，商人很少訂貨，以致目前頗呈求過於供的現象。

在外客求貨下，商人急復向日本廠方訂購棉氈。就以一家中型的批發商號爲例，該號在上週訂入的日本棉氈達六千張，其中以六十乘八十吋貨爲多。新訂價均較前降低，六十乘八十吋棉氈每張F.O.B.日本口岸爲兩元美金，仲合港幣爲十一元七毫左右；七十乘九十吋、重量爲四磅的，每張F.O.B.日本口岸爲二元二毫五仙美金，重量爲四磅半的每張要三元四毫美金，重量爲五磅的每張爲三元六毫美金。這些貨付船期多在六月中。

販商扯購 土柴暢銷

【本報訊】近數天來，土柴市道穩定。土炭價微順。

販家連日扯購土柴，平均每天約四千五百擔，其中以西江貨爲多，其次則爲北海貨。西江桐柴每擔成四元九毫至五元，松柴每擔成五元一毫，荔柴成四元六毫，雜柴成四元一毫至四元二毫，圓槐柴每擔分成三元八毫、三元九毫、四元。北海松碌大碌成四元三毫。零售松碌每擔售七元。

土炭買賣稍靜，市價略降低，每擔成八元。

好淡因素相持 金鈔仍少變化 美匯微昇零點二五

【本報訊】昨日K金、美元仍是牛皮市。K金頭盤以二五一．八七五開出，與前日收市價同，亦爲全日最高價。買賣均靜，市勢牛皮，退至二五一．六二五，爲全日最低價。收市仍爲二五一．六二五。

午後開市二五一．七五，全午在二五一．七五左右徘徊。收市二五一．六二五。去息二毫七仙。牌上交收三百二十兩，牌下交收約一千五百兩。

澳門金開市二六二，收市二六二。去息三毫。

K金縮窄牛皮市，超落僅○．二五。原因是好淡因素相持。利好的，去息縮小，多頭比前有利；紐約可移英鎊又報二七七與二七七．二五，比前縮○．一二五。利淡的，傳下週二、四將有數萬盎斯新金運到。

美匯開市五八三．七五，收市五八三．七五，最高五八三．七五，最低五八三．五。

美元以五八一．五開出頭盤，比前日收市價低○．一二五，亦爲全日最高價。市勢回慢，最低走至五八一．五，收市仍按此價位。

午後開市五八一．五，收市仍爲五八一．五，去息八毫。交收十萬五千美元。

金單開市五八二．二五，收市五八二．二五；最高五八二．七五；最低五八二．二五。

日圓按一四○，加息一元四毫，未聞成交。

經濟版

夏天飲品材料市旺

一般冰室餐館增向汽水廠取貨 啫喱粉部份雪糕材料顧客亦多

【本報訊】夏季又到來了，各式夏季貨品現在都多銷了一些。百貨店裏的夏威夷恤、短袖襯衫、西褲、內衣、毛巾被，已成爲顧客的主要採購對象，而適合大熱天穿用的廉價故衣，銷路亦見增加。各種汽水已源源上市發售，而朱古力、啫喱粉等製造凍品的原料，交易亦比前頻繁。

現值天氣炎熱，解渴的汽水照例吃香，現時一般冰室、餐廳都增加向汽水廠取貨，其中有些汽水還是今年新出的。上月初某家汽水廠推出了一種新樽子的凍飲品，零售每瓶三角，另有一家汽水廠則增出一種大一枝裝的汽水。總之，大家都是想增添一些新花樣，以廣招徠，甚至多支出一筆宣傳費也在所不計。現時最便宜的小瓶汽水零售每瓶二毫，一般來說，小瓶汽水的銷路要比大瓶的好。

隨着雪糕銷量的增加，作爲製造雪糕材料的朱古力，現在亦多賣出了一些。這些朱古力是大塊裝的，其中分荷蘭貨和英國貨，每箱（二百磅重）約售二百七十元。除製造朱古力雪糕之外，它還可以用來製糖果、餅乾等食品。

一杯杯冰涼可口的啫喱，現在也有上市了。啫喱粉的價錢仍舊企穩，加拿大貨的批發價爲每箱（四十八盒）二十六元五毫，零售每盒六毫。

毛巾被亦正逢時

日貨及港產品售價均稍降

現在蠶毛氈已嫌太厚了，所以毛巾被也就成爲較暢銷的一種被褥。一般零售商現在都開始補入新貨應市。

今年上市的毛巾被，價錢比去年同期便宜。以日本二十五磅毛巾被爲例，大綫每打約跌七元，零售每張跌一元左右。運日本毛巾被約成出五十打，每打成一百四十五元；六十乘八十吋的普通毛巾被，每張零售十三元，較靚的要每張十七元。港製細號毛巾被每張約售十六七元。

新上市的夏季故衣，價錢約比去年同期降低百分之二十。跑到大道西一帶，可以看到很多故衣店都

夏季故衣價比去年低二成

將各種夏季服裝如竹紗衫褲、紗綢衫褲、夏威夷恤和薄被西裝褲等擺出來。連日天氣熱，這些故衣也多銷出一些。其中購買竹紗衫褲及快把布西褲的人居多，紗綢衫褲的買家則尙少。

八成新的一套男裝竹紗衫褲現在約售七元至十元，女裝竹紗衫褲每套標價七元至九元。七成新的男裝紗綢衫褲，每套標價十七元、十八元；男裝快把布西褲每條五、六元；夏威夷恤則每件只要二、三元，殊屬「抵買」。據故衣商人說，近來，故衣生意雖比上月初稍增加，但因夏季衣服價錢不大，所以有些營業額的商號，現時還要蝕皮。

椒乾價穩市爽

貴陽成都貨交投均暢 豆類黑瓜子市道如常

【本報訊】土產市中的椒乾價穩市爽，其他產品如豆子、黑瓜子、生油等市道如常。

昨天，在新加坡採購下，貴陽椒乾成出兩噸，每擔八十元。前天，兩週交收的西北椒乾成出五噸，每擔八十七元五毫；十天交收的成都椒乾，以每擔一百一十元賣出十噸。

新通遼黑瓜子，有五噸碼頭交收近期貨成出，每擔四十一元五毫，買者爲南洋莊。豆子，弄牛青豆，共成交一百一十五包，每擔四十三元。江北眉豆，以每擔三十七元五毫賣出約四十包。非洲赤色芝麻朴，有五噸成出，每擔八十六元。生油，青島淨生油賣出二十桶，每擔九十四元。白鮫油成出十五桶，每擔一百零六元。印度一度酸生油訂價，據商人說，五月份裝船香港倉交一期貨每擔一百零一元至一百零二元，五月份裝船C.&F.倫敦每噸九十七至九十八鎊。據商人說，由於印度生油價格有趨昇跡象，所以此地有現貨的人，暫時停止放盤賣貨。

日圓對英鎊比率昨調整

千零八日圓兌一英鎊

日上年度國際支付盈餘

【法新社東京六日電】日本銀行宣佈，從六日起英鎊和日圓的外匯比率，自一、○○七·三三日圓對一英鎊提高至一、○○八日圓對一英鎊。

當局稱：此一措施强烈反應英鎊最近在國際市場的吃香。

【路透社東京六日電】日本通商產業省今天發表對外貿易「白皮書」。「白皮書」說，日本不應因國際支付決算的改善而放鬆它促進出口的努力。

該「白皮書」說，在截至三月三十一日爲止的上一財政年度中，日本的出口增加了三億六千萬美元，而進口則略爲減少。日本的對外支付決算由前財政年度逆差一億九千萬美元變爲盈餘一億美元。

不過，該「白皮書」又說，上財政年度出口的增加，是由於一些外在和暫時性的因素。

西貢商訂貨新單 辦莊本週未接過

【本報訊】西貢戰事，已影響到香港與西貢間的貿易，從本週一起此間的辦莊已沒有收到來自西貢方面的訂貨單及信用證。

據越莊人士說，大概因爲西貢戰事轉烈，當地商場遭受破壞的關係，本週來已沒有接到來自西貢方面的訂貨單及信用證。香港出口商自西貢發生戰事後，在業務上多持這樣的原則：收到信用證的貨物照常運去，沒有信用證的暫止付船。因這幾天沒有信用證收到，有些訂貨雖然承製廠商已交貨與辦莊，而辦莊方面亦暫不將貨付船運去。

市報特寫

近兩月來黃豆的市勢一般平慢，在這期間中的價格雖有漲跌，但漲跌幅度均不大，每擔相差僅數毫，例如上大通黃豆，三月初每擔四十三元五毫，四月初每擔四十三元八毫至四十四元，近日每擔四十三元七、八毫。

紅豆一再扳昇

近數月來，紅豆的市道一直保持秀麗，原因是外國扯購甚力，供不應求。山東紅豆現貨在二月中旬每擔一百一十九元，四月中旬昇爲一百二十元，目前再昇爲每擔一百二十三四元。

桂皮的市況，最近一兩個月來趨於平淡，主要原因是新貨臨近上市，一般買家持觀望態度，不願大批買貨。不過，這期間市勢雖較閒靜，貨價尙算穩定。以六十裝桂皮來說，二月初每擔五十六元五毫，三月初相同，四月初爲每擔五十五元，四月底相同，最近數天來則定住每擔五十五元。

豆類·蒜頭·生油

·本報記者·

蒜頭交投活躍

內地蒜頭從三月初開始較大量上市以來，大部份產品的價格一直是穩定的，交投是活躍的。

近數月來有數種土產的市價上昇得頗爲厲害，其中最爲突出的是五棓子（淨貨），二月初的成交價格爲每擔八十七元，三月初昇爲一百元，四月再昇爲一百二十五元，近日則按價每擔一百三十元。五棓子價格扶搖直上的原因，主要是現貨疏竭，供不應求。

印生油一波三折

據土產商人說，港市各種土產市價的上漲或下跌，主要看供求情況而定。這已成爲一種規律了。

此外，生油市勢頗有變動。以印度生油爲例，過去三個月中，其市價可說一波三折。二月初，一度酸現貨每擔一百一十三四元，到二月中旬降爲一百元至一百零二三元，三月中旬再降爲九十七八元，三月下旬中雖一度回昇爲一百零二三元，但到月底又回降爲一百元。隔了十天左右，即四月中旬的頭一兩天，印度生油一度酸現貨的成交價回漲爲每擔一百零四五元，但是這一較高價格如曇花一現，接着又降爲每擔一百至一百零一元。從那時至目前爲止，印度一度酸生油現貨市價，一直停留在九十七八元的低水平上。

從上面所列舉的價格可以看到，最近三個多月來印度生油價的市勢是趨跌的。據商人說，其所以如此，是因爲印度去年限制輸出生油，今年則放寬輸出，而國際市場上的吸納量並未增大。至於上述幾次港市印度生油價格的回昇，主要是受了當時生產地區價格報起的影響。

市上食油被牽動

印度生油的跌價，也牽動市上其他地區生產的生油跌價。例如，非洲靚生油現貨二月初每擔一百三十六元，四月底降爲一百二十五元。泗水靚生油在同期中由每擔一百三十五元降爲每擔一百二十四五元。

目前，港九生油市中有一種新的情況是，購買內地生油的人正在不斷增加，內地生油是去年年底恢復應市的，最初運到的是廣東生油，現在供應的則是青島生油。內地生油除了純淨之外，還具有來路生油所無的香滑、味美的特色。對於港九絕大部份居民來說，這是最合口味的。基於這種原因，市上內地生油的銷量便與日俱增了。目前，青島生油的大綫價格爲每擔九十三元。

輿道林紙放盤

港商訂入百噸 外客扯去花貨千令

【本報訊】商人訂入奧國道林紙約一百噸。日本道林紙花貨再成出一批。

近日洋行接獲奧國廠方來電報盤，道林紙每噸C.I.F.香港爲一百零七英鎊，仲合港幣七毫七仙左右。新訂價合算，且近來外銷稍暢，故商人約訂入一百噸。日本六十八磅道林紙花貨再成出一千令，本月二十日交的花貨每磅成七毫二仙五；買主仍爲此間南朝鮮莊。

美國五十二格蘭三十一吋捲筒白報紙買賣仍暢，本月底期花綫成八十噸，每磅爲五毫一仙。現貨每磅則唱五毫三仙五至五毫四仙，市上仍少供應。印度尼西亞、暹羅客幫落行採盤。赤雞皮紙、盒咭紙市價略撥硬。奧國四十七磅赤雞皮紙每令叫三十三元，日本一百八十磅盒咭紙每令高要八十八元，三十二磅有嘜二號紙每令要二十六元八毫。

台灣發出一些外匯

指定買藥材及豆類

【本報訊】台灣第二期外匯拖到最近才有少量發出。台灣來貨因虧蝕太多，貿易商自動減縮來貨數量。

據台莊人士說，台灣第二期外匯原定在三月初發出的，但因台灣缺乏外匯頭寸，就用種種藉口來拖延，直到上月底方有少量發出。第一次批發的外匯向港買貨的，僅爲洋紙一種，第二次批發的外匯，是上月底開始接受申請，現在始發出少量，且向港購買的，只限於藥材及豆類等而已。

自台灣變更管理外匯辦法以來，貿易商爲了要取得入口外匯，辦運台灣貨物來港增多，但台貨來多，價格下跌，貿易商虧蝕更大。例如台灣李，市價在兩三週前售五十元一擔，現已跌到每擔二十五六元。台灣西瓜一兩週前每擔售三十四元，現在跌到二十六七元。因此，貿易商迫得減少來貨，去貨既疏，來貨亦減，近日港台貿易更趨淡靜。

薄星鐵慘跌

創今年最低價 每張跌至五元四毫

【本報訊】薄星鐵慘跌，有貨在手的商人均受虧損。日本卅一號薄星鐵的市價，昨天跌至每張五元四毫，創今年以來的最低價。如果有客採購的話，那末每噸一千二百元就有人肯賣了。這一價格比新貨訂價還低落二十元。

較輕身的卅二號薄星鐵，昨天更跌爲每張五元二毫。現時港、九的薄星鐵存量據不算多，但因爲外銷停頓，而一個月前向日本訂購的貨物，現在又開始運到了，所以商人不得不賤價沽貨以應週轉。

據說，現售每噸一千二百元的薄星鐵，有不少原是以每噸一千四百元訂來的。上月有南越客幫來港買入一百噸二分細圓，現在這批貨正在裝運出口中。據說這批細圓是以每擔三十六元沽出的，與新訂價相比，每擔尙可獲利四元。不過，本月內南越客已再未入場購貨了。

西德出品的頭尾鉛水線，本週內也有出口客買去三十噸，每擔成價爲三十元。

簡訊

▲日本枇杷果上市，昨天運到一千二百件（每件重量爲十斤），每件成二十元。

▲廠家開始購買荔枝以製罐頭。昨天運到荔枝四百一十六籮，全爲販商及廠家買入，每擔成三十一元至三十五元。

▲砂糖漸入旺銷季。本地拆家購買，日幼砂糖大盤成交一百噸，每擔三十七元五毫；細綿成十噸，每擔三十七元七毫。成價比前天漲了五毫。

閒門雜件事

主要物品零售價（單位港幣元）

五月六日以中央市場價爲準

品名	單位	零售價	品名	單位	零售價
鮮牛肉	一斤	二.○○	絲瓜	一斤	○.三五
上肉	一斤	三.○○	西洋菜	一斤	○.三○
中雞	一斤	三.六○	番茄	一斤	○.四○
鵝	一斤	二.四○	蕹仔	一斤	○.三○
鴨	一斤	二.六○	節瓜	一斤	○.二○
中蝦	一斤	二.二○	菜心	一斤	○.三○
白糖	一斤	○.五○	鯇魚	一斤	一.八○
花生油	一斤	一.四○	鱠魚	一斤	一.八○
油粘米	一斤	○.六二	紅衫	一斤	一.二○
麵粉	一斤	○.五○	生魚	一斤	二.六○
雞蛋	十隻	一.一○	紅坡片	每擔	七.○○
鴨蛋	十隻	一.二五	松柴	每擔	七.○○

說明：鴨蛋跌五仙，生魚跌二毫；番茄漲一毫，菜心漲五仙。

答讀者問

我國在聯合國中不存在資格問題

編輯先生：亞非會議聯合公報（已）項，促進世界和平和合作的第一點提到要要求聯合國安理會支持接納具有聯合國會員國條件的柬埔寨等八國加入聯合國，其中爲什麼沒有中國？（讀者Noronha先生問）

答：亞非會議公報所提到的柬埔寨等八國，是會議認爲已經具備聯合國會員國條件而尙未加入聯合國的國家，因此要求安理會支持接納它們加入聯合國。我國與柬埔寨等八國的情況根本不同。我國不僅是聯合國的創始國之一，而且也是安理會常任理事國，根本就不存在聯合國會員國資格問題。所以不能相提並論。

目前的問題是：恢復中華人民共和國在聯合國的合法地位和權利的問題。誰都知道，眞正代表中國人民的是中華人民共和國，但是直到現在，不能代表中國人民的蔣賊集團還竊據着中國在聯合國的地位；由於美國侵略集團的阻撓，中華人民共和國在聯合國的合法地位和權利還沒得到恢復。本來這個問題是可以向亞非會議提出的，但是我國代表團考慮到提出這個問題，會議就會被拖到關於這一問題的爭執中去。因此，在這次會議上，我國代表團本着求同存異的願望，沒有提出這一個問題。

現在，美國及其僕從國家阻止中華人民共和國恢復它在聯合國的合法地位的力量正日益削弱，全世界有愈來愈多的國家正積極主張恢復我國在聯合國的合法地位。如科倫坡五國總理去年舉行的茂物會議，就又持恢復中華人民共和國在聯合國的合法地位。在不久以前舉行的亞洲國家會議，也作出決議，要求給予中華人民共和國在聯合國組織內的合法地位。這些事實說明，美國的阻撓是極端不合理的，它已引起世界人民的强烈反對。（編者）

醫藥信箱

鈎蟲和小腸疝氣

廖偉先生：一、既然檢驗出有鈎蟲，那麼你的體弱面靑，精神不振，便是由於鈎蟲病了。患鈎蟲病的人，縱使吃的營養充足，也不夠消耗的，因爲鈎蟲除了它自己吸着腸膜，以人血爲生之外，它又有一種使人出血的毒質，注入人體，破壞血的凝結力，使腸內被咬過的地方，經常出血，同時，患者又易有痔瘡出血，鼻出血，牙齦出血，甚或胃出血等發現。由於這毒質作用，使人貧血。你想使身體肥壯，便只有先杜蟲。

二、右側的睾丸經常比左側的大，並覺右側的提睾筋很痛，右側睾丸跟着下痛時，在發豚。這情況是小腸疝氣，應請外科醫生醫治。

狗病

飽毅弼先生：狗病須防有瘋犬病的。此外，狗的病也和人一樣的複雜。若逢狗病，最好帶它往看獸醫。

子宮後屈

甘豪先生：婦人在經期前幾天有白帶，經來的一天先肚痛幾小時。性交後要盡流掉精液，這些現象可能是子宮後屈，子宮後屈是較難受孕的。應找醫生診治才好。可往般含道那打素醫院看看。

寄生蟲病

陳樹勛先生：從你信中怎樣看也還是寄生蟲病，你杜蟲多次無效，那些蟲也夠得上「死硬派」了。試用下述追蟲丸方（本方是日本藥局方）。

鶴虱、杜蟲粉、川楝皮、使君子（去殼）、檳榔各一兩，蕪荑五錢、枯礬一兩五錢。

共研細末，用酒煮麵粉做粘合劑，與藥粉揉合搓作丸子，分做三份，每晨空肚服一份，共服三日。諸蟲盡出，再請來信報告。（盛子嘉）

新中國郵票介紹

天安門郵票

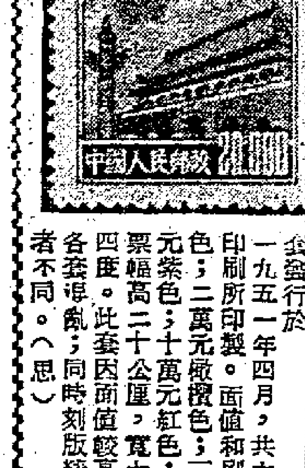

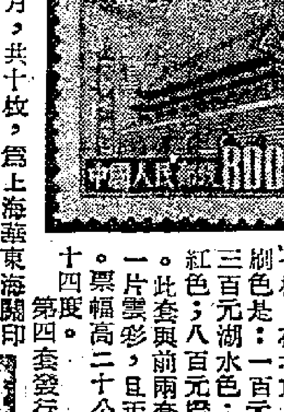

次年六月，共十枚，爲上海華東郵務局印刷。票面和刷色是：一百元天藍色；二百元綠色；三百元葡萄乾色；四百元灰綠色；五百元紅色；八百元橙色；一千元紫色；二千元橄欖色；三千元棕色；五千元淺紅色。此套票幅與前套同，天安門正中也有毛主席像，但齒孔十四度。圖案線條也比前套淸楚。

第三套發行於一九五○年十月，共七枚，在北京人民印刷所印製。面值和刷色是：一百元天藍色；二百元綠色；三百元湖水色；四百元灰綠色；五百元紅色；八百元橙色；二千元橄欖及棕色。此套與前兩套的主要區別是天空只有一片雲彩，且天安門正中懸有毛主席像。票幅高二十公厘，寬十八公厘。齒孔十四度。

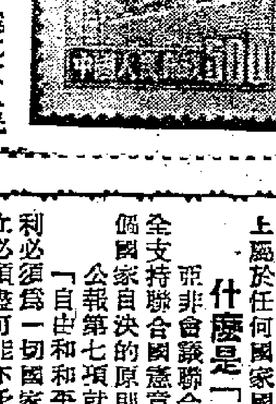

第四套發行於一九五○年十二月至一九五一年四月，共六枚，爲北京人民印刷所印製。面值和刷色是：一萬元棕色；二萬元橄欖色；三萬元綠色；五萬元紫色；十萬元紅色；二十萬元藍色。票幅高二十公厘，寬十九公厘。齒孔十四度。此套因面值較高，故不致與上述各套混亂；同時刻版精細，雲層也與前者不同。（思）

服務版

中國古典文學介紹

朝野新聲太平樂府（上、下）……楊朝英 輯

八元二角　文學古籍出版社出版

朝野新聲太平樂府，是元人楊朝英所編元代散曲總集的一種。全書共九卷，前五卷爲小令，後四卷爲套數，當代作家和民間的優秀作品，大都收錄，是研究元代散曲必備的書籍。該書有元刊本和明刊沽字本，商務印書館國學基本叢書的底前校訂本，就是用兩本互校的，較元刊本補出脫漏八百餘字。

杜少陵集詳註（一—四）……杜甫著 仇兆鰲註

十八元九角　文學古籍出版社出版

杜甫爲中國唐代最偉大的詩人之一，杜少陵集是他的詩文集，淸初仇兆鰲註。集中所收古近體詩近一千五百篇，賦頌十篇，文十八篇，蒐羅最稱完備。卷首附有新舊唐書本傳，杜氏世系表、年譜，編後附有元稹作的墓銘，唐樊晃、宋孫僅、蘇舜欽、王洙、王安石、黃庭堅、王彥輔、吳若、鄭卬、李綱、晉皆、趙次公、郭知達、蔡夢弼、明宋濂等序文；另附諸家論杜、諸家詠杜、諸家集杜各兩卷。宋元明至淸初，杜詩註家，不下千百，仇氏詳註，集取衆長，而加以整理：依年編次、分章、分段，內註以引古，外註以解意；並於杜詩根據，詳細指出，指明杜詩方法所自來。從這一書，可以窺見杜甫一生的經歷和杜詩思想藝術的根源。可以說是杜甫詩註一部最完善的本子。現就商務印書館國學基本叢書本重印。

敦煌曲子詞集……王重民輯

一元四角　商務印書館出版

是集所載曲子詞係從敦煌寫本輯出，皆爲唐末五代人作品。曲子詞可認爲是詞學史上早期的民間文藝，對於研究詞之起源與演變，有極重要的作用。全唐詩附載唐五代詞十二卷，才得八百五十四首，近人林大椿補輯，共得一千一百四十八首，是集從敦煌三百二十二個卷子中輯得三百十二首，去有者五首，重複四十六首，凡新得一百六十一首。有此珍貴之收穫，可以拓展文學欣賞的領域，提供詞學研究的啓示和印證。

（以上各書，各書店均有售）

簡覆

李華白先生：這次時事測驗因爲你答案來得遲，同時你的答案不全對，所以就沒有取錄，請原諒。醫學問題另由盛子嘉先生解答。

關文先生：你想在服務版登求職小啓，是可以的，你自己寫來好了，做報沒有缺額，不能替你安插。

體育學校

曙光先生：內地只有高等的體育專科學校，沒有中級的體育學院。投考體育學院的資格要高中畢業或相當於高中畢業程度而具有證明文件者。投考體育學院除了各科必須要考之外，還要考本系的科目。

小學畢業程度是不能投考體育學院的。你不能投考體育學院也一樣可以自己努力學習加强鍛鍊的。

簡化漢字

陳伯祺先生：五十七個簡化漢字已發在五月六日本報第一版，請你自己找來翻閱。我報目前尙未採用簡化字。

亞非會議公報名詞解釋

什麼是「聯合國憲章的宗旨和原則」呢？

亞非會議通過的「和平宣言」，第一項就是：「尊重基本人權、尊重聯合國憲章的宗旨和原則。」

聯合國憲章的第一章就是「宗旨及原則」，第一條是「宗旨」，第二條是「原則」。宗旨有四項，原則有七項。

簡要言之，聯合國的宗旨是維持國際和平與安全，發展國際間友好關係，促進經濟、社會、文化及福利等方面的國際合作。爲達成此宗旨，聯合國應遵循下列原則：各國主權平等；各國以和平方法解決國際爭端；各國在國際關係上不得使用威脅或武力或與聯合國宗旨不符的任何其他方法侵略他國的領土完整或政治獨立；聯合國不得干涉本質上屬於任何國家國內管轄的事情。（集）

什麼是「自決的原則」呢？

亞非會議聯合公報的第三項，說會議完全支持聯合國憲章中所提出的各國人民和各個國家自決的原則。

公報第七項就有了很好的解釋，它說：「自由和和平是相互依靠的，自決的權利必須爲一切國家的人民所享有，自由和獨立必須盡可能不予拖延地給予現在仍舊是附屬國人民的人們。的確，一切國家都應當有權按照聯合國憲章的宗旨和原則，自由選擇它們自己的政治和經濟制度和它們自己的生活方式。」

「自由選擇它們自己的政治和經濟制度和它們自己的生活方式」，這就是「自決的原則」。（集）

體育

紀念盃足球決賽
港九華聯內鬨
今晚八時半愉園火併
開鑼戲元老隊戰乙選

【本報訊】紀念盃足球決賽，今晚八時卅分在香港會場舉行，由港華聯隊對九華聯隊，比賽九十分鐘，賽和加時廿分以決勝負。賽前七時一刻，加插一幕表演賽，由埠際元老隊對乙組四強選手隊，到時點演連台「好戲」，球迷切勿「走雞」。

那幕表演賽的埠際元老，一旦與現役的乙組選手對壘，氣力上必吃大虧，恐怕取勝不容易；然而，預料噱頭必多。

紀念盃決賽的兩隊，都是華人足球界精銳所集，一旦碰頭，而且事關決賽，一定有劇烈的爭奪，但究竟誰勝？須看到時雙方演出如何而定。

就兩隊陣容來說，都算整齊，但細看鋒線，港華更為麥胤，如果今晚姚卓然的演出，有像前幾天力挫軍聯隊之役一樣精采絕倫，就可替港華贏仗了。不過，華聯鬥華聯，大家都是同家功夫，看法不同；何況九華這班人馬，亦是一時之彥，如果到時他們演出合作好，攻守快，當然也有取勝之道。

九華已蟬聯兩屆錦標，今晚當然想「重溫好夢」，一定跟港華力拚，在力拚之下，它取勝並不稀奇。

然而，以兩隊人材比較，港華畢竟好些，如果五個前鋒的演出不致各懷心事，取勝比較有把握。

錄兩場出賽人馬如下：

港華聯隊

譚遮爐（星）
劉　儀（南）　侯榕生（星）
唐　相（南）　方西就（東）　陸達熙（南）
莫漢華（南）　姚卓然（南）　朱永強（傑）　何祥友（南）　何應芬（傑）

副選：翁培佐（東）、李炳照（傑）、陳志剛（南）、羅鏡泉（星）、譚榕根（東）。

九華聯隊

衛佛儉（巴）
司徒堯（巴）　孔慶煜（巴）
鄧文治（光）　劉　添（巴）　鄧　森（巴）
謝錦河（光）　李大輝（巴）　區志賢（警）　李春發（巴）　司徒文（巴）

副選：余啟恩（中）、吳偉文（光）、潘啓湖（巴）、張漢齊（中）、陳明哲（光）、郭英樂（光）、鄧宜杰（巴）。

埠際元老隊

夏　仙　謝錦洪
馮坤勝　譚江柏　李天生
告喇哥　宋霆聖　武　倫　花　留　游華興

碧闌福　史杜治　劉松生　黃景聰　黎兆棠　李惠堂　馮景祥　告山奴

乙組選手隊

梁定棠（巴）
鄧　全（巴）　高證明（中）
和　特（電）　盧樹培（中）　馬　田（柴）
劉瑞華（巴）　巴　馬（電）　許炳輝（巴）　京　士（柴）　孔紫熙（巴）

（後備）史密夫（電）、比士希（柴）、結那（電）、乞清士（柴）、史刁域（柴）、梅胄（中）、史和（電）。

華足聯賽廿六揭幕
高級組共八隊參加
初級組賽十五隊中將捨棄七隊
接辦華協盃賽只限本屆

【本報訊】華人足球聯會昨天下午五時三刻在大同酒家先後召開聯賽小組、執委會兩會議，散會後，隨在該酒家舉行勝利盾賽聯歡宴。

首先召開的是華人足球聯賽小組會議，據報告參加比賽的：高級組有八隊，初級組十五隊。為着符合高、初級都是八隊的數目，初級組就要用抽籤方法淘汰七隊。並定九日中午一時在英京酒家二樓舉行抽籤，各隊須派代表一人參加。接着，決定準備白色皮球四五個以應急用；接納華裁會請求發給華裁會員入場觀戰。由於「華協盃」三強賽擬於十七日開始比賽，原定十九日揭開戰幕的夜波聯賽是否改期？交執委會討論。隨即選出李子飛、梁仲偉等十個為夜波聯賽場務醫師。錄報名參加高、初級組賽各隊名單如下：

（高級組）巴士、中健、傑志、東方、中華、光華、星島、南華。

（初級組）工商互助社、同福、電車、嘉山、研藝、漁魚、七虎、果菜、珠江、新公司、竹園、街商、黑灰、華雄、深市。

執委會接着召開會議，關於接辦華協盃事討論得最熱烈，綜合有兩個提案，一個是「華人要團結合作，原則上要接納主辦，但不能受華協硬性規定開賽日期，只以這一屆為限，以後另議。」這是盧振暄提議的。另一個是廖廷楷提議的「根據華協會來函接納辦理，以本屆為限。」雙方反覆辯論到面紅耳熱，終於是廖廷楷的提案獲得三比二票通過。此案通過後，立即發生大騷動，有人大罵大吵，說是自私，在氣忿忿中宣佈散會。

其他的決議是華人足球聯賽原定十九日揭幕，改期廿六日舉行。

伊館女籃主力戰
淘大中青爭錦標
乙組公民元朗爭出線權
七時起在九龍青年館舉行

【本報訊】伊利沙伯青年館主辦的籃球錦標賽，今晚有三場在該館室內場舉行，七時乙組公民對元朗；八時女子組中青對淘大；九時甲組水警對鐵城。

女子組比賽，為爭奪冠軍的主力戰。淘大目前以三戰三勝列首席，中青兩戰不敗次之。這一仗，是淘大的壓軸戰，得勝便得錦標。從雙方的實力來看，淘大是比較平均的，它除以原陣參戰外，並邀得朱羨荷投効，陣容更為堅強，隊中每個球員都可投射取分，今晚如能沉着應付，料可得勝。

中青的實力亦不弱，阮賜懋、陳順玲、陳錦屏與吳勵蓮的近況都不錯，盡了全隊的熟練的合作，將可給予對方很大的打擊，但不易衝過此關。

甲組之戰，水警戰鬥力較強，此戰演出如不失常，照理可以打垮鐵城。

乙組的一場，是爭奪入圍決賽權的對壘，得失影響很大。公民以陳兆祿、麥伯明等為主力，各方面都略勝於對方，料可擊敗元朗。

錄四隊球員名單如下：

（淘大）何麗貞、楊麗雲、吳純嫻、黃禮嫦、羅雯秀、彭斌頤、梁慕修、鄺詠琴、翁惜玉、朱羨荷。

（中青）阮賜懋、陳順玲、吳媚蓮、吳勵蓮、陳佩芬、陳錦屏、黃綿錦、譚麗珠。

（水警）李坤洪、林炳雄、梁江莽、薛松基、伍建文、黃麟、黃曾浩、何樹東、唐耀熹。

（鐵城）楊比福、區志英、歐陽富、楊嫣荐、高明、胡兆生、陳植光、黃明輝、羅志能、陳錦江、陳世哲。

中級盃乒乓賽
康樂今戰金銀
柴金警察昨奏捷

【本報訊】乒乓總會主辦中級盃乒乓團體賽，今日有三場比賽，在太古球室舉行，下午二時開始，秩序是：東買A對智仁；金銀對康樂；孔聖會對健全。

今日三仗，以金銀對康樂一場為重要，金銀已失一分，今日不能再敗；康樂則未嘗敗績，金銀為爭取入圍權，非將康樂擊敗不可，否則康樂將順利踏進決賽週。至於孔聖會與健全一仗，雙方同是乙組長勝軍，今戰誰勝便得入圍權，看來雙方定必全力作戰。茲錄各隊名單如下：

（東買A）陳學風、鍾錫耀、何秋生、張康麟。

（智仁）梁建文、何劍沖、陳金鉅、陳翰生。

（金銀）林本基、梁偉超、麥照、黃永寧。

（康樂）戴樹榮、黃文添、容國園。

（孔聖會）周秉民、齋燿、韓錦煒、黎漢榮。

（健全）蒙錦棠、梁永保、陳金泉、劉少康。

【又訊】昨日在太古球室舉行的四場比賽結果：柴金勝中甚明五比二；警察勝凌風五比一；愛司勝珠寶A五比二；警察B勝銀員甲五比二。

公民健身會
增設體育器具　會員人數日增

【本報訊】九龍公民健身會近年來由於會務發展，會員日增，原有會址已不敷用，該會在理事同人及全體會員的大力支持下，最近已尋得新址——彌敦道七四五號六樓。該會自遷址後，大量增設健身器械，並於址內增設桌球、乒乓球等康樂活動，該新址地方寬敞，光線空氣充足，對體育健身極為適宜。據該會辦事人稱：自遷址後，各部均有策新，因而會員到會鍛鍊身體者，非常擁擠。

港僑勝順聯
淘大挫南華
六強籃球邀請比賽戰果

【本報訊】昨晚在修頓球場舉行的兩幕六強籃球邀請賽結果：港僑勝順聯六十四比四十六；淘大以四十九比四十二擊敗了南華。

港、順之戰，港僑的個人技術雖好，但合作不大純熟，昨晚演出有時顯得很混亂，但在技勝一籌下，輕取順聯。順聯畢竟還欠經驗，潘煒民、曾啓源與黃錦棠都有怯場的毛病，傳遞、走位都有些慌亂，只有馬輝、鄧金富演出較佳。前者掠奪穩，幾次突擊偷籃都很出色；後者打來還算沉着。上半時積分港僑勝廿八比十九。

淘、南之戰，南華雖有足夠的兵源與不錯的技術，但在試用新陣應戰，演出比前走樣，尤其是在上半時，只有區國明能夠盡量避免對方的監視，左右竄進，利用隨射取分。吳那秀退守後衛，因缺乏適當的信心，能守不能攻，黃紹良亦起不得多大作用。假如在上半時以李瑞能替出吳那秀，憑他豐富經驗，伺機出擊，將可增加收穫。南華之敗，除了排陣失常外，也因球員演出失常所造成。

淘大昨晚演出很錯，由於吳振耀、梅勤官都有高大的身材，全力取得籃下控制權。伍元照步步緊盯着區國明，雖然還有漏洞，但已盡了很大的努力；張盛權以互傳推進，迫近對方籃下投射，都很清脆。淘大昨晚擊敗南華，主要的是各人傾力作戰所致。上半時積分：廿四比廿，淘大先勝。

錄兩場比賽的個人積分如下：

（港僑）	投	罰	犯	分
盧秉祥	一	二	三	四
吳乙安	一〇	四	一	二四
楊比福	〇	三	三	三
招成滿	二	〇	〇	四
陳德基	六	三	三	一五
盧荷渠	七	〇	二	一四
（總分）				六四

（順聯）	投	罰	犯	分
譚固健	四	〇	三	八
鄧金富	三	一	三	七
潘煥民	一	六	〇	八
曾啓源	二	〇	三	四
馬　輝	六	二	〇	一四
黃錦棠	二	一	一	五
（總分）				四六

（淘大）	投	罰	犯	分
林樞良	四	〇	一	八
吳振耀	一	一	二	三
伍元照	三	〇	二	六
鍾振沛	二	三	一	七
梅勤官	四	一	二	九
張盛權	七	二	〇	一六
（總分）				四九

（南華）	投	罰	犯	分
區國明	一二	一	四	二五
朱志彪	一	〇	二	二
凌錫銘	一	〇	一	二
吳那秀	二	一	〇	五
葉成照	二	〇	〇	四
馮國忠	二	〇	四	四
（總分）				四二

修頓慈善拳賽
共分十級作戰

【本報訊】香港業餘拳擊會定於今晚八時半在灣仔修頓場舉行一晚慈善拳擊賽，收入所得全數撥作慈善費用，今晚比賽與公開賽相同，共分十級舉行，同時分別邀請華洋好手參與角逐，到時定有一番精采的演出。其十量級計為：羽量級、雛量級、毛量級、輕量級、輕沉量級、沉量級、輕中量級、中量級、輕重量級、重量級等。

華員會泳棚
定明日開放

【本報訊】香港政府華員會定於本月八日（星期日）正午十二時開放荔枝角該會游泳場，同時舉行華員會游泳團成立禮及頒發全勤獎品，並有水藝表演節目及茶點招待來賓，揭幕儀式及水藝秩序如下：

㊀水藝表演；㊁會長梁鳳岐致開會詞；㊂泳場主任報告；㊃多泳團梁德甫團長報告；㊄華員會泳團劉佐登團長報告；㊅來賓致詞；㊆會長梁鳳岐頒發多泳團員全勤獎品；㊇常委會副主席宋顯庭致謝詞；㊈茶會；㊉粵劇。

士丹利盾足球賽
本月九日起角逐
比賽日程昨經足總發表

【本報訊】足球總會昨日公佈士丹利盾七人足球賽的秩序，由九日起，每天比賽八場，每場踢廿分鐘，每天由下午六時起舉行。茲將賽程錄下：

五月九日（星期一）

光華	對	東方乙	香港會場	六時正
巴士	對	警察甲	香港會場	六時半
電車	對	港會甲	香港會場	七時正
中健	對	南華乙	香港會場	七時半
中華	對	渣華	香港會場	八時正
星島甲	對	空軍乙	香港會場	八時半
陸軍甲	對	傑志乙	香港會場	九時正
牛奶	對	屈臣氏	香港會場	九時半

五月十日（星期二）

西區	對	星島乙	香港會場	六時正
荷蘭	對	警察乙	香港會場	六時半
太古	對	海軍	香港會場	七時正
約瑟甲	對	陸軍乙	香港會場	七時半
巴士丙	對	東方甲	香港會場	八時正
傑志甲	對	軍醫	香港會場	八時半
光華或東方乙	對	中巴甲或警察甲	香港會場	九時正
電車或港會甲	對	中健乙或南華乙	香港會場	九時半

五月十一日（星期三）

中華或渣華	對	星島甲或空軍乙	香港會場	六時正
陸軍甲或傑志乙	對	牛奶或屈臣氏	香港會場	六時半
巴士乙	對	南華甲	香港會場	七時正
巴士甲	對	添馬	香港會場	七時半
大東	對	約瑟乙	香港會場	八時正
空軍甲	對	電會乙	香港會場	八時半
菲士加	對	港會乙	香港會場	九時正
獄吏	對	渣甸	香港會場	九時半

列論六強

論·順·聯

安怡

它是一支隊齡較輕的球隊，但有活力，而且肯拚，打法又相當斯文，所以在短短時間內便已躋入強隊之林。個人技術，大致還算平均，弱點是經驗不足，偶有意外，便感到不知所措，這是應該注意和改進的。

除港僑和南華外，第三便要談到力挫淘大的順聯了。這是一支頗受球迷歡迎的隊伍。它年輕，有活力，肯拚肯搵，士氣昂揚，打法斯文。雖是一支成軍歷史不太久的球隊，但已躋入強隊之林。只是最近士氣較差，每次作戰，都沒有洋溢的戰意。

論人手，在張盛權、伍元照兩人被淘大拉去之後，曾有一個時期因兵源不足而致不景。當事人立即從事訓練新人。不久，潘煒民、黃錦棠、劉若慈漸漸竄起；尤其是潘煒民的進步更速，再搭配上原來的馬輝、鄧金富、曾啓元、譚固健，便又組成一個堅齊的陣容。

全隊的個人技術，最穩健的是馬輝。他能在紛亂中穩定局勢，籃下球的位置和時間取得極好，可以彌補彈力之不足。羅射相當準，常能在危險關頭取分，扭轉戰局；且能作合度之供應。只是在籃下得球時未能先搶頭看前鋒以便作快速遠傳，總是自己運球前進，致令攻勢遲緩；且對方均已回陣，攻時也事倍而功半，此點必須改進，得球時攻勢要快，才能攻其無備。鄧金富是全隊中彈力最佳的一員；不但彈力佳，且能在空中略事停留，所以拿取籃下球很有把握。羅射相當準，又能在人馬叢中迅急搶入。打法驍悍勇猛，毫不顧身。可惜有點華而不實，還要沉着一點，多用頭腦，成就必然更大。曾啓元手法輕靈，遠射頗準；左手的中距離也很有把握。最近他時常反串後衛，倒也能夠作適度的供應而勝任愉快。看來他今後有改任後衛的可能了。譚固健穩健，羅射甚準，在前方頗能起得作用。潘煒民是員後起之秀，已成為前鋒的主力。他身高手長，籃下佔盡便宜。他單手羅射，很有把握。除去動作不夠多樣外，已具典型。黃錦棠、劉若慈還須加以琢磨，才可成為大器。

順聯的弱點是經驗仍淺，如遇意外，便不知所措。如在聯賽中竟敗於前列四人的京方，即是一例。而且遇到刁鑽的對方，常會因「沉不住氣」而影響演出，這點必須加以注意，及早改正。

新野

吳湖帆

亞非國家的文化交流

鄭振鐸

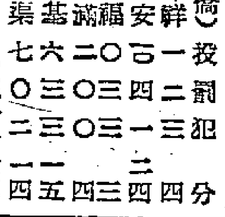

亞洲和非洲地區乃是世界文明的搖籃。人類的最早的燦爛的文明花朵曾經在埃及、在美索不達米亞平原、在印度、在中國開放。它們曾經創造過光輝燦爛的文化，對人類作出了巨大的貢獻。舉幾個例子來說吧。

中國在五十多萬年之前就住着稱為「北京人」的原人，能夠製造石器、骨器，會用火。其後，就有了像「河套人」、「山頂洞人」和「資陽人」，他們的文化逐漸地進步了。到了新石器時代的後期，就產生着精美的彩色陶器和光亮如漆的黑色陶器。彩色陶器上所繪畫的多種多樣的圖案，證明了這時期中國人民想像力的豐富。殷代甲骨文字的發現，說明了在離今三千五百年前，我們已有了三千個以上的語言文字。河南省的安陽、鄭州和其他殷代遺址和墓群的發掘，也證明了這時期的建築和其他工藝創作的高度的優美。青銅器、玉器和骨器的製作是其傑出的特色。玉雕的人像和動物是生動而精緻的作品。絲織品成為很普遍的衣着的原料。在二千七百年前，我們已經使用鐵器為生產工具。長城的建築，四川灌縣的都江堰的修築，以及陝西鄭國渠的開鑿，都是二千三、四百年前的國防和水利工程的大建設。文學、藝術和哲學思想在這時期也有很多成就。「詩經」和屈原的作品是人所共知的，孔子、老子、莊周、墨翟、孟軻、荀卿和韓非等的著作，同樣是人所共知的。在天文、曆數方面的成就，以至紙張、印刷術、指南針、瓷器和火藥的發明，在人類歷史發展上是起了很大的作用的。

在尼羅河下流的西岸，聳峙着許多金字塔和用整塊岩石雕成的獅身人面獸，標誌着埃及人在離今四千八百多年前就有了高度而且成熟的文化。埃及人民發明文字比這年代更早七百多年。在天文學、數學、醫藥、建築和繪畫、詩歌的創作等方面，都有令人難忘的貢獻。

印度的文化的光芒，曾經照射到整個東南亞洲和其他地區，而且對於這些地區的文化有着深厚的影響。經過近代的考古發掘工作，我們知道遠在五千年前印度就有了高度成就的建築、手工藝和其他藝術。大史詩「摩訶波拉他」和「拉馬耶那」是汲取不盡的文學的寶庫。婆羅門教、佛教和伊斯蘭教都在印度各地遺留下輝煌的創作。婆羅門教的雕刻，我們在象島、愛羅拉石窟、摩訶波里普倫以及馬杜拉所見的，都是令人敬佩的大作品。佛教的雕刻，像阿育王在公元前三世紀所建立的石柱的獅子柱頭，後此一世紀就已經開鑿起來和繪畫着的阿旃陀石窟的繪畫，以及其他佛教寺廟和古蹟的遺址所有的雕塑作品，都使人讚歎。

我們深為欽佩建築的泰姬陵，至今還屹立在阿格拉的平原之上，每天都招致了許多來自世界各地的人來瞻仰。

波斯在公元前的六世紀的時候，就建立了包括美索不達米亞平原在內的大帝國，它征服了那些國家，並且繼承了巴比倫、亞述、埃及等的文化遺產，像流星似的把它們帶到各地方去，在藝術上這個帝國所創作的優秀的詩歌、小說和繪畫，在亞洲和非洲也發生了很大的影響。（上）

「鑑湖女俠」秋瑾

李朴園

一生像激昂悲壯的詩篇
碧血長開革命花　丹心應結平權果

下了西泠橋，過蘇小小墓，在那片碧草如茵的墳場西邊，有兩根高不滿八尺的青石華表，那上面左右分刻着一付對聯，是馮玉祥將軍在公元一九三七年間寫的。穿過華表，有座石砌亭台，那就是四十八年前犧牲了寶貴生命的民主革命先驅：鑑湖女俠秋瑾的墓。

說起秋瑾，她的一生，就是一首激昂悲壯的詩篇。

秋瑾是光緒五年（公元一八七八）生在廈門，光緒三十三年（公元一九〇七）死在紹興的。在她的那個時代，正是昏庸腐朽的滿清統治者，只曉得「防家賊、媚異族」，同時，民間推翻滿清的反壓迫運動也正日益開展的時代。

愛國的小姑娘

秋瑾出生之前，廈門早已是「五口通商」的口岸之一。她的祖父秋嘉禾，以廈門知州的身份兼辦「洋務」。秋瑾從小受到教育，愛慕的花木蘭、秦良玉那樣的女人，因此，她對那些外國人欺負中國人的事很看不慣。在她還是個十歲的小姑娘的時候，就同母親說過：「媽，外國人這樣厲害，中國人這樣怕它，將來我們中國人不要變成外國人的奴才了嗎？」

這種思想的幼芽，隨着她的年齡成長。十六歲時，台灣爆發了反對滿清割讓日本的武裝鬥爭。中日甲午戰後，滿清政府拱手把祖國的領土台灣割讓給日本。但人民是不答應的，在義民的擁護下，黑旗軍名將劉永福和台灣人民一起，舉起了反抗旗幟。但是賣國的滿清統治者，却不肯也不許給予台灣以一粒米一文錢的援助，這個愛國義舉終告失敗。人們說，秋瑾的父親秋壽南是親自參與了黑旗軍的戎幕的。台灣愛國義舉的失敗，使秋瑾感到了無比的憤慨，在她單純的思想裏，又加進了反帝反封建的新的內容。

練拳舞劍

台灣反抗義舉失敗後，秋瑾同她的一家回到了紹興南門裏和暢堂。在家裏，她開始學習打拳、刺槍、舞劍。她不顧閨閣小姐的身份，希望練好一身本領，準備打倒滿清，驅逐外國人。

婚姻不幸

秋瑾十八歲上，父親到湖南去做官，她隨到任上。第二年，父親給她定了親。及至秋瑾出嫁，才知道婆家是曾國藩家的親房，是吸民脂民膏發家的。她的丈夫王廷鈞呢，是個鼠目寸光、不學無術的人物。

隻身出走

年輕的秋瑾，原在王廷鈞身上存過一些幻想，但丈夫給她的卻是

在北京時，王廷鈞對秋瑾的虐待更加厲害。秋瑾才覺悟到，依靠丈夫是過不下去的。她決定拋開對家庭生活的幻想，割斷私人情感的羈絆，把出嫁時的珠花珠冠換了錢，隻身到日本去求學。

振翅飛翔的海燕

這個宏願在光緒三十年（公元一九〇四）三月實現了。當她穿着男裝，身上藏着短刀，在海船上的三等艙裏聽到日俄戰爭的消息。當時日本同沙俄在中國土地上作戰，而滿清政府居然宣稱獨立。氣憤之下，她寫了一首詩：

「萬里乘風去復來，
隻身東海挾春雷。
忍看圖畫移顏色，
肯使江山付劫灰？
濁酒不銷憂國淚，
救時應仗出群才，
拚將十萬頭顱血，
須把乾坤力挽回。」

這時的秋瑾，如同振翅飛翔的海燕，那種熱誠救國的銳氣，是令人肅然起敬的。

靴筒拔短刀

那時我國留日學生很多，總共有近萬人，留學生中，大都有濃愛國思想，曾舉行過各種愛國主義集會。秋瑾到日本後，常常出席這種集會，並登台演說，說到痛快之處，從靴筒裏拔出短刀，「嘍」地插在桌上，表示「同好、賣國賊萬萬不能共存的決心。參加集會的羣眾被她這些語言行動，感動得流出熱淚。

一九〇五年七月，孫中山到日本，同黃興等組織同盟會的時候，秋瑾首先被邀請入會，還被推舉為同盟會浙江分會的會長。她又同浙江人組織了共愛會。還在留學生中組織了敢死隊，自任隊長。

舉辦「女報」

在滿清和日本的勾結迫害下，留日學生活動不時受到阻撓。看看在日本也不能有所作為，光緒三十二年十二月，秋瑾回到當時是江南革命中心的上海，立即參與了同盟會對湖南萍瀏之役的策劃。又籌辦起了「女報」，用鋒利的文筆、熱烈的辭句，喚醒婦女、鼓舞婦女參加轟轟烈烈的革命工作。不久報紙雖因資金不足停刊，但男女平權的思想，卻起了啟蒙作用。

光緒三十三年正月，徐錫麟要到安徽去幹革命，把他在紹興所辦的，作為浙江革命中心的大通學堂同體育會，交給秋瑾主持，秋瑾再度回到了紹興。徐錫麟臨去時，秋瑾約了在杭州的同志在西湖白雲菴開會。徐錫麟說：「法國革命鬧了八十年，不知流了多少志士的血；中國初創革命，也應該不惜流血，才能灌溉出革命的花實；我到安徽就是準備流血的。」這慷慨的言詞深深打動了秋瑾的心。

忍飢挨餓各地奔走

徐錫麟走後，她就把革命任務擔當起來。在大通學堂，她一面講解革命道理，一面操練軍事技術，為了聯系革命同志，她忍飢挨餓、不避風霜地到紹、金、處三府的各地奔走。當時經她物色的有志之士都組織在光復會的旗幟之下。組織的番號，上層是「光復漢族、大振國權」八字，下層是「黃河源溯浙江潮，衛我中華漢族豪。莫使滿胡留片甲，軒轅神胄是天驕」二十八字。

起事失敗

她的計劃是：先在金華、處州起事把清軍主力牽扯到遠處去，然後自領大軍，直搗杭州；如果杭州不能得手，大軍仍回紹興，經處州至江西，由江西至安慶，與徐錫麟會師，先奪南京；震撼江南，再圖與清軍會戰中原。

但她沒有，也不可能估計到，那時的力量非常軟弱；一般人民的覺悟還沒有提高。因此，波折重重，她所領導的這個民主革命也受到挫敗。

她們原定在六月初十起事。五月二十三，武義的光復軍被迫先期迎敵，許多人犧牲、被捕了。有一個叫聶李唐的供出了：「大通學堂學生勾結革命。」金華的徐順達是一個光復軍上層領導，等起事就被捕，五月二十四日犧牲了。安慶的徐錫麟，被迫提前兩天刺殺恩銘，恩銘死了，自己同陳伯平、馬宗漢也犧牲了。紹興的反動派胡道南向知府貴福告密，貴福到杭州請兵，在六月四日，就以安慶徐案為名，突然圍住了大通學堂。秋瑾同她的十幾個同志，寡不敵眾，終至被捕。據說，當時秋瑾還一手刀一手槍在馬上抵抗，但有一個內奸突然跑來拉住她的衣裳，佯說要求發給他回家的川資，秋瑾被他所纏，因此被捕的。

殺身成仁　精神不死

秋瑾被捕的當夜，貴福擺出酒宴，作揖打拱，企圖騙出秋瑾的口供，秋瑾不理；這才移到大堂，嚴刑威逼。秋瑾慷慨激昂痛斥滿清政府「防家賊、媚異族」的賣國政策。當貴福拿了浙江巡撫密諭先殺秋瑾的時候，她只寫了「秋風秋雨愁殺人」七個大字，始終沒有口供。秋瑾是在光緒三十三年（一九〇七）六月初六天快亮時，在紹興軒亭口就義的。

當時沒有人敢收屍，由慈善機關草草掩埋。後來，她的朋友才設法把她埋在西湖。滿清政府要平她的墳，她的朋友又把她移葬在湖南。直到秋瑾就義後三年，辛亥革命成功，浙江光復，才把她的遺骨從湖南接回來，永遠安葬在西湖邊。

為祖國和人民的自由，女英雄犧牲已四十多年了。女英雄的抱負和願望，在現在終於實現了。

談鴛鴦

予輯

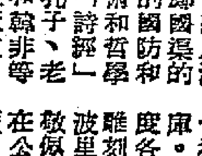

鴛鴦是象徵愛情的鳥。鴛鴦，在我國南部和北部都有，但在南部的是留鳥，在北部的，每年到秋風起時，就要到南方去旅行。

我們想像鴛鴦一定是一對非常美麗的鳥，實際上並不能這樣講。雄鴛鴦（正確地說，應該叫做鴛）生得確實是非常美麗，他有一個紅紅的小嘴，頭前的毛色深綠而帶有亮光，從頭頂有一叢赤金而微帶綠色的長冠毛，每一根冠毛，都像一個菊花的瓣兒，當他伸直頭頸的時候，愈顯得美麗。他的胸部閃着紫色，金光閃爍，在不同的方向看去，能顯出一種西洋紅或黑色的不同光彩；下部有黑白相間的粗紋，好像一條條的圖案花邊。腹面的毛全部是白色的，分內外兩層，外面密着的一層是光潤不沾水的，裏面襯着的一層是纖細而能保持溫暖，所以他在水上游泳可以不怕冷，不怕濕。

可是他的情侶鴦呢？看起來並不美麗，她全身的服裝都是灰褐色的，眼的後部生着一條眉毛樣的白斑；她有個灰白的腹部，一張灰黑的口，一雙黃灰色的腳，看上去顯得非常樸素而蒼老。

鴛鴦永遠是一雌一雄在一起，他們感情很好，倘若一旦其中一個死去，那麼另一個不久也要「殉情」的。

雄鴛鴦的美麗的毛，還有一種保護的作用，因為他們夫婦南去的時候，南方還正是綠色遍野紅花滿地時候，雄鴛鴦身上的顏色就可以和花混在一起，保護着自己的妻子走過漫長的旅途。

名字事小

柳絮

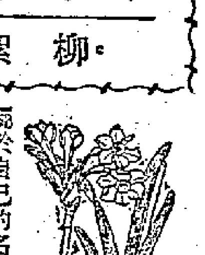

大半世從舊社會裏生活過來的婦女，她們一般沒有屬於自己的名字，作為社會稱謂的是夫姓加上父姓——趙錢氏、孫李氏或周吳氏。沒有名字事小，但就在這件小事上反映出她們沒有個性自由、沒有獨立人格，沒有經濟地位，沒有政治地位。小時候依附於父親，是別人的女兒；大起來依附於丈夫，是別人的妻子，老了時依附於兒子，是別人的母親，這是所謂「三從」。總之，沒有她自己的存在；她的整個人格之存在，就是依附於別人，何況名字。

有這麼一首詞，曾經傳誦人口。詞調「憶秦月」，題目是「小字」。詞是：「恩愛夫妻年少，私語喁喁輕悄；問到小字每模糊，欲說又還含笑。被他纏不過，說便說郎須記了：切休說與別人知，更不許人前叫。」不但在陌生人面前羞於提起自己的名字，連夫妻之親，也要「問到每模糊，欲說又含笑」。這是不是出於女士們的自願呢？我們說：完全不是的，是幾千年來男權社會的教育，束縛得被壓迫者不敢自覺地透一口氣，甚至很難有這樣的自覺。

現在，在整個新中國，婦女們除非個別老太太自己還是「寗」於公開名字，一般婦女都有她們自己的姓名。還是那句話：名字事小，主要的是她們今天有了個性自由和獨立人格。

唱江南

賀張敏玉重起球壇

小簡臨風細細存，高名近日動都門。身腰猶健休嗟老，骨幹能堅更逼溫。地與孫姑分一席，酒傾唐某屬三樽。不須再拭思親淚，妙業輝煌足報恩。

天衣從北京寫信給我，說他在運動場上遇見張敏玉，穿上了有號碼的運動衣，她是北京市排球聯隊的代表。

我立刻寫信給敏玉道賀。她也立刻來了回信。她說：「自己也想不到的，這一把老骨頭，居然還能夠角逐青年隊裏。」

若干年前，張敏玉與李森（著名足球員李[illegible]之妹），同是上海的排球名將。李森從來沒有放棄過這一事業，現在她是上海第二醫學院的體育教練；敏玉則是在近一、二年間重新練習起來的。到今年竟當選代表。

其實，敏玉今年還不過三十左右的人，根本不是老骨頭，正因為她太高興了，才吐出這樣一句謙遜之言。她的父親石川先生，在前年去世了。石川生前對敏玉最鍾愛，死後，敏玉來滬奔喪，悲痛欲絕。我聽說，直到現在，她想起了死去的父親，便會泫然有涕的。

（六）青青練習拍電影

雲鳳

試演的階段結束之後，青青打電話告訴我，說她已經和導演李伯伯約好了，讓我去跟導演談談，好決定她是不是繼續工作下去。

在和劇作家的會面之後，我已經肯定我的小青青可以作一個演員了。並不是我特別認為自己的孩子好，而是覺得，把孩子交給那樣的劇作家和導演，他們一定會訓練培養出出色的演員來。我也相信他們選演員的本領，既然青青是他們看過上千的孩子而選出來的十六個中的一個，決不是毫無根據的。

但是，既然和青青有約在先，而且，推演究竟不等於事實，我還是找導演去了。

導演在青青的臥室裏接待了我。我坐在散發着女兒香氣的床上，和導演交換了對青青的意見。

導演很誇獎了我的小女兒；就像誇獎他自己的孩子那樣得意洋洋。使我欣喜的，不是女兒好到怎麼樣，而是導演的言辭裏，毫不做作地流露了那樣一種深沉的愛——那種既體貼入微，而又教導有方的愛。看得出，導演不僅是在導演孩子們演戲，而且是用成年人的知識和閱歷，教導孩子們如何認識生活和如何認識世界。我希望我的小青青從演戲中獲得的也正是這個。我希望她獲得的是生活廣闊的知識，是養成熱愛勞動的樂觀性格。

當然，小青青的拍戲工作，就最後這樣決定下來了。

參觀東北製藥總廠

·如何·

東北製藥總廠是我國最大的製藥廠之一，大卡車每天都要從這裏運出大量的藥品，其中除了葡萄糖、磺胺噻唑、磺胺胍、鹽酸氯胍（白樂君）、滴滴涕等藥品外，還有各種針劑、片劑、酊劑等一百二十多種藥品，供應着全國各地人民的需要。

東北製藥總廠的前身是日本帝國主義佔領東北時建立的一個僅能生產葡萄糖和配製些針劑、酊劑和油膏等的加工廠。日本投降後，國民黨反動派接收了這個工廠，把廠子裏比較重要的器材和原料都盜賣一空。到了一九四八年東北解放時，這個工廠已經像患了癱瘓病似地破爛不堪，劫餘的機器生了銹，廠房破落，院子裏長滿了荒草，基本上停止了生產。

現在，這座工廠經過幾年來全廠職工們的積極努力，人民政府的不斷投資加以改建和擴建，不僅能製造許多過去我國不能自造的貴重藥品，如治療瘧疾的鹽酸氯胍（白樂君）、治傷寒等病用的氯黴素、安眠藥品水合氯醛等，而且產量在逐年不斷地增長着。就以磺胺噻唑的生產來說，一九五四年的產量已比一九五一年增長了十二倍。鹽酸氯胍也已經足夠供給國內的需要。

這幾年來，東北製藥總廠全體職工，在提高生產、降低成本工作中，發揮了很大的積極性和創造性。他們在蘇聯專家的幫助下，改進了好些項具有重要意義的生產技術和操作方法。例如過去這裏製造葡萄糖時，是用酒精結晶法，這種方法，不但每年要耗用大量的酒精，成本也高，而且極容易發生火災。現在他們改用葡萄糖水結晶法，既可節省大量的酒精，簡化生產過程，還可減輕工人的體力勞動，增加產品數量，保證工人的安全。此外，在鹽酸氯胍（白樂君）的生產方面，他們改酒精祛氯法為水祛氯法後，每年給國家節省的財富達四十七萬餘元；製造活性炭的工人，創造了鋸末代替木材製造活性炭，每年也給國家節省了五萬餘元。

由於我國醫療衛生事業的發展，藥品的需要量大大增加，東北製藥總廠不久前新建了一座磺胺車間，目前正在新建一座氯黴素車間。這兩座新建的車間的主要設備，除小部分是向國外訂購的以外，絕大部分都是我國自製的。整個車間的設計對工人的安全和福利考慮得十分週到。例如在廠房裏除保證有充足的陽光和空氣外，對在合成過程中可能發生的有毒氣體，也都採取有效方法加以處理。另外，車間裏還設有舒適的休息室、圖書閱覽室和更衣室等，使工人們在工作餘暇，可以很好得到休憩。這兩車間全部建成並投入生產後，東北製藥總廠在滿足祖國人民醫療衛生的需要上，將起着更巨大的作用。

劫後南麂島

王黎江

【南麂島通訊】一個晴朗的日子，我們乘着一隻不大的汽輪，去訪問遭受蔣軍浩劫後的南麂島。

「米桶」變成地獄

南麂島在浙江東南部海面上，是浙江沿海地區僅次於舟山的好漁場。島上地勢平坦，土地也相當肥沃。漁民們都把它叫作「米桶」。在這裏不要說有船有網可靠打魚過生活，就是到海邊岩石上歲海蜊子吃，終年也不致挨餓。但在國民黨反動派統治着大陸的時候，浙江沿海地區有些居民被逼得無法生活下去，就逃到這個「米桶」上避難。島上兩千多居民，原籍大部分是浙江沿海平陽、瑞安等縣的人，而且很多人在大陸上還留有親屬。

一九五零年七月蔣賊軍盤據這個海島以後，這個被人們嚮往的「米桶」，就變成了一座人間地獄。據解放前從島上逃回平陽縣鰲江鎮的漁民錢興銘說：蔣賊軍強迫居民修工事，鋪公路；將居民的田地霸佔為「軍用菜園」；強姦婦女一類事情經常不斷發生。

全島上的居民們都無時不在盼望着共產黨，盼望着解放軍。在蔣賊軍的嚴密控制下，居民仍冒着九死一生的危險，爭取逃脫這座地獄。

房屋燒毀　飯鍋搗爛

窮兇極惡的蔣賊軍從南麂島逃跑時，在美國政府指使和美國軍艦掩護下，用暴力劫走了全島的居民，放火燒燬了居民們用畢生心血所建造的房屋。這個美麗的海島已變成了一片廢墟，每一寸土地都烙印着蔣賊軍罪行的痕跡。

大沙岙是蔣賊軍逃跑時的臨時碼頭。這裏原有三十二座民房，被燒燬了三十一座。離大沙岙不到三百公尺的馬鬃岙，原有四十一座民房，除分散在靠山坡的四座以外，其餘全被燒為灰燼。島上被蔣賊軍燒燬了一百六十五座民房，在這些房子中所能看到的只是些破碗、破罐、鐵鍋、磁罎等以及被燒掉把的板鋤、鐵頭和鐮刀。在這些被燒毀的房屋廢墟附近，發現許多塗着美國軍用標誌的空汽油桶。蔣賊軍就是用美國供給的汽油，毀滅了這些中國居民的家園。

在蔣賊軍沒有來得及燒燬的一些民房裏，都可以看到蔣賊軍翻箱倒櫃搶劫破壞的痕跡。蔣賊軍搶走了居民的貴重衣物，又把一些不容易攜帶的東西幾乎全部破壞。僅國姓岙、後壠、上百畝坪、裏火焜岙四個村莊，就打破了居民的鍋一百四十多口。在大沙岙、火焜岙、後壠三個碼頭，被炸壞的船隻就有四十二隻。居民舂米用的石臼，也被敲破了。在田地裏，蠶豆苗被潑上了汽油燒焦了，芥菜一棵一棵都砍斷了。

不容抵賴的鐵證

南麂島大沙岙東南一個不大的海灘上，是居民被迫集中的地方。如今在這裏還留有蔣賊軍分村看管居民的木牌，木牌上寫着「竹嶼」、「門嶼」等外國島嶼的名字；到處是散亂的衣服、棉被、魚網、板鋤和破碎的鍋、碗等。在居民上船的路上，我們發現幾隻婦女和兒童的鞋子。我好奇地問一位給我們作嚮導的戰士：

「為什麼很多是單隻呢？」

這位戰士指着他身邊另一隻淺藍色女鞋，氣呼呼地回答：「你沒看鞋上的帶子還扣着？這都是強迫老百姓上船時被踩掉的。」他又順手撿起一隻黑棉衣領子：「你看！領子還不破，就和衣服分了家。蔣賊軍就這樣把人拉走了。」

在居民上船的碼頭的右邊，是座鋼筋水泥大碉堡；左邊的岩石上還殘留着許多子彈，在零亂的子彈中間，放着手榴彈和一隻三尺多長的鐵棍，而這個小小的碼頭後邊，卻是一片堅固的鐵絲網。兩千多無辜居民，就在這種分村看管、在刺刀的威脅下被迫離開了自己的家園。

在後壠村，我們走進門牌上寫着「林法祥」的一家房裏。這家的灶上還擺着一碗菜、兩碗飯，鍋裏還插着一把菜刀。顯然，林法祥一家是正準備吃飯時被劫走的。據平陽縣人民政府工作組一位同人說：在後壠這個村子裏，發現十五家居民鍋裏煮有東西，其中一家還正在煉豬油，有六家已經將飯盛在碗裏。

在外火焜岙西北角一座被燒燬的房前石階上，我們看到還放着一個直徑約二尺長的精巧的木盆，旁邊是一隻才油漆過不久的小木桶和一隻小竹椅。木盆裏浸着一件灰條紋布衫和一件白色短褲。這家居民連浸在盆裏的衣服都沒洗出來，就讓蔣賊軍拉走了。

東門嶼、在搖附近的海裏，還扯着幾條魚網。潮水退的時候，還可看到網上卡滿了死魚。當漁民們在海裏布網的時候，怎能想到連網都來不及收就被劫運到台灣去呢！

「要求懲辦這些兇手」

我們在浙江平陽縣沿山鄉前進村見了漁民葉永茶。他是來找他的父親葉兆寵和弟弟葉永斌的。一九五零年他母親患病時，曾捎信要他父親回大陸看她。因為蔣賊軍統治嚴厲，兩位老人始終沒有見面。葉永茶的母親臨死時還說：「只有等到南麂島解放了，一家人才能團圓啊！」葉永茶一聽說南麂島解放，連夜乘船趕來，可是弟弟已經看不見了，父親也被拉走了，家裏一切都變了樣：房門被打開了，箱子被扭壞了，鍋被打破了。葉永茶的憤怒是可以想見的。當我們分手的時候，葉永茶緊握着我的手說：「請轉告解放軍，解放台灣時，如需要我，請隨時給我講一聲。」

蔣賊軍不僅劫走了島上的全部居民，還劫走了浙江沿海地區的許多漁民。在平陽縣人民政府工作組臨時辦公的地方，我碰到了一位剛從平陽縣大漁鄉趕來的老漁民吳好松。他是代表大漁鄉陳正禮漁業互助組的全體家屬，來控訴蔣賊軍劫運他們親人的罪行的。今年一月二十八日陳正禮同他的十五個組員帶着兩隻夾網船出海打魚時，被蔣賊軍劫到南麂島，如今又被劫運去台灣。陳正禮的父親思念兒子，天天埋怨自己：「早知這樣呀！任憑我去也不讓孩子去！唉唉，我這個老糊塗啊！」漁民陳正共的六歲的小女兒阿鄙，常常問吳好松：「好松伯，阿爸幾時能回來？母親病了，小妹妹沒人照顧，怎麼辦呢？」吳好松越講越憤怒。他說：「蔣匪軍真是禽獸呵！害得多少人妻離子散！我代表這許多的母親和孩子，向人民解放軍控訴，向全世界控訴，我要求懲辦這些兇手！」

僑鄉服務員

楊復文

泉州中國銀行在晉江專區內聘請了二百四十多位僑鄉服務員，專為僑胞、僑眷辦理投資認股、存款、取款、寫信，並代向僑務機關和銀行詢問有關僑務、僑匯等問題。

【泉州通訊】為了便利僑匯，更好地為僑胞、僑眷服務，泉州中國銀行在一九五一年開始在晉江、南安聘請了十位僑鄉服務員。四年來，隨着僑務工作的日益擴展，僑鄉服務員的人數在不斷增加，到一九五四年年底，晉江專區的晉江、南安、安溪、莆田等八個縣和泉州市先後已聘請了二百四十三人。

這些僑鄉服務員都是歸僑或僑眷，在僑鄉有一定的威信。他們代僑胞、僑眷辦理投資認股、存款、取款、寫信等事宜並代向僑務機關和銀行詢問有關僑務、僑匯等問題。他們那種熱心服務的精神，得到了廣大歸僑、僑眷的信任和好評。如晉江石獅僑鄉服務員林貴攀，在一九五二年福建投資公司進行第二期募股工作時，除了把她丈夫寄來的僑匯認了十股外，還代僑眷辦理認股手續，經她手入股的有七十三股。她平均每月代歸僑、僑眷到銀行存款達二千多元。去年，她聽說後花村僑眷王蘇娘要建築樓房，就代蘇娘寫信到國營廈門建築公司接洽。信發出後，她又怕建築公司工作太忙，不能馬上派人來，又代蘇娘打長途電話跟公司聯系。在她的積極幫助下，蘇娘的兩層樓房已由建築公司建築起來了。

剛回國的華僑也得到服務員切實的幫助。華僑學生楊延齡在一九五四年一月回國升學。當他回到晉江四鳳鄉家鄉時，學校已放寒假。他想進集美學校讀書，又不知該怎樣辦理，服務員楊徵明就陪同他到泉州中國銀行華僑服務部請求幫助。這時，四鳳鄉僑鄉服務部立即接受了他的請求，跟廈門僑務局和晉江專署僑務局接洽好，在去年春季送楊延齡進集美學校學習。楊延齡很感動地說：「我初次回國，對祖國情況不熟悉，學校又放寒假，若不是銀行華僑服務部在僑鄉有服務員，我真不知道該到哪裏辦理入學手續。僑務機關和服務員這種為僑胞、僑眷服務的精神真使我感佩萬分。」

福州王光法給弟弟 「王光祖的一封信」

編者按：本報受王光法先生的囑託，將這信在這裏發表。王光祖原來是蔣軍中的一個駕駛兵，一九四九年去台灣的。

光祖弟：

提起筆來給你寫這信的時候，我心裏又是高興又是難過，高興的是我可以告訴你我們家裏的生活已經好起來，老媽媽還健康的活着；可是這又不能不使我想起過去那些叫人傷心的事情。祖弟，你該不會忘記，當你不滿十七歲的那年，為什麼離開了家，離開了爸爸媽媽，一個人飄流到台灣去當一個駕駛兵！還不是因為當時家裏困難，供給不上你的教育費，造成失學、失業而逼你走上這條悲慘的道路！家裏的人們回憶起這些事，都很痛心，尤其是老年的媽媽，一提起來，就流淚。她常在大家團聚的時候提到你，媽說：「如果過去有現在這樣的環境和生活，絕不至於使光祖遠出，現在一切都很好，只有光祖使我掛累。」

家鄉的情況，想你一定是很掛念的，它無論在那一方面都大大的變了樣。就建設方面來說，過去歷年春夏之間總有洪水禍患，這是你在家的時候常見的事。可是在兩年前人民政府建築了閩江兩岸防洪堤以後，福州市的水災就不再出現了。三保、蒼霞洲、茶亭一帶低窪地區的人民，一年到頭都能安居樂業。郊區農民不再受到洪水的威脅了，莊稼年年獲得豐收。像我們家附近的劇草埕、小古樓、諸古嶺等偏僻地區，現在也不再是靠火把和燈籠來照路了。馬路不僅將原有的修平了，而且還新闢了許多新的馬路。像你過去從家裏到鼓樓常走的「捷徑」（就是從九彩巷到鼓樓的那條崎嶇的小路），現在已闢成為一條六七丈寬的鼓（樓）屏（山）路。

從生活方面來談，我們家裏的大人都有職業，孩子都上學讀書。我和光斗在財經部門工作，光龍做文教工作，光輝做電訊工作，甚至一向沒有出去工作過的肖汀嫂，現在也進了工廠，這樣我們家的生活比過去就大大的提高了。因為生活的改善，一家人的身體也都非常健康，過去瘦得不像樣子的煥鐘、仲玲兩個姪女，現在也體壯力強。十姐、年哥家現在的生活也都很好。

祖弟：你是一個年輕有前途的青年，你是有美滿的家庭的人，我想你長久在外，一定懷念着家人，我要求香港大公報發表這信，特向你報告一下家中的情況。以後再談。

兄　光法　一九五五年三月廿日

大同雲岡石佛寺修繕工程已動工

【太原通訊】我國有名的古代造型藝術山西大同雲岡石佛寺於最近興工修繕。雲岡石佛寺開鑿於公元五世紀北魏，先後經過四十年的時間，建成大窟二十一個，小窟十餘個，大大小小造像和浮雕佛像成千累萬，為世界最大的古代雕刻群之一。過去因遭日寇、蔣賊和封建軍閥的摧殘盜竊，丟失佛陀飛仙僅可查者即達六、七百具之多。其餘也因年久失修，已大部殘破。

解放後，為了保護我國的古代建築藝術，大同市就修築了圍牆，培植了花草樹木。今年國家又拿出一部資金，進行修繕。除了補修抽換石佛寺最大的阿彌陀佛洞、毘迦佛洞和準提閣菩薩洞的四層大廈朽壞了的樑、斗拱和琉璃瓦，扶正和加固樓身，修復連接這三座窟檐的空中過橋外，還要在石鼓洞、寒泉洞東部二窟進行窟頂防護工程。

大同雲岡石刻佛像

國營第一棉紡織廠 女廠長楊慧潔會見記

譚傲霜

她做過區長和勞動處長

一九三五年，當日本帝國主義的魔爪伸入我國華北的時候，北京學生為反對蔣介石的賣國政策，掀起了轟轟烈烈的「一二·九」運動。那時楊慧潔還只有十五歲，但她為拯救祖國，積極參加了這次運動。不久以後，她走出了學校，參加了敵後的抗日戰爭，在抗日戰爭的環境中成長起來。解放以後，她做過區長，做過工會副主席和勞動處長。

一九五三年楊慧潔來到北京，參加了國營北京第一棉紡織廠的籌建工作。這是首都第一個棉紡織廠。北京附近是一個豐產棉花的地帶，這些棉花以前都要運到天津、青島，甚至上海和東北去紡紗織布，往返給棉布增加了成本。現在，京郊農民摘下棉花以後，很快就能看到用自己的棉花織出來的、價格比較低廉的新棉布。這個廠擁有五萬一千個錠子和一千二百台布機，除了紡紗部以外，全部機器都是由我國紡織機械廠自製的。廠裏將近二千個工人中，有半數是女工。她們大都是十七、八歲到二十一、二歲的年青姑娘，有的是高小畢業生，有的來自農村，也有家庭婦女。

電氣知識極豐富

我們見面時，楊廠長剛從車間裏回來，身上和頭髮上還沾了些棉絮。坐定以後，楊廠長應我的要求敘述了自己一天的工作：巡視車間、看機器運轉的情況和了解生產中的問題是她每天早上必做的一件事。其他附屬部門和倉庫四周的環境，也都要經常的去檢查。一發現問題以後，就找有關的負責人研究和解決。下午要安排各種會議，聽取各部門的彙報等等。每週、每個月都要檢查和總結工作。這樣，整個廠就像一部龐大的機器，有條不紊地、不間斷的開動着。

我禁不住要問了：「婦女做廠長困難總不少吧？」楊慧潔笑了一笑，毫不猶豫的回答：「困難隨時都有，但是隨時都可以組織大夥兒來解決。」她的聲音那麼輕鬆，充滿了信心和樂觀的情調，她給予人們一個深刻的印象：新中國的婦女和男人一樣，是能夠擔當和勝任任何工作的。

事實也正是這樣，領導一個現代化的工廠並不是一件輕而易舉的事，但工人們告訴我，楊廠長不只是具有領導和組織的才能，而且她自己就像是一個老工人似的熟悉技術和機器。有一次，北京電業管理局的工作人員來廠裏接洽些電氣上的事務，楊慧潔在電氣上的豐富知識，會使那個技術員誤認為她是個電氣工程師。楊慧潔了解廠裏的每一個工人，懂得他們的工作，因此，她很快就贏得工人們的信任和愛戴。在擔任天津各個棉紡織廠工會副主席的職務時，她經常深入到各個工廠，車間成了她的課堂。晚上回來以後，除了照料孩子們之外，就抽出時間來閱讀各種技術書籍。直到現在，廠長書房的燈光，常常要亮到深夜。

引導記者參觀廠房和工人生活區

接着，楊廠長請我參觀廠房和工人的生活區。廠房是一個現代化的建築，寬大明亮，裏面的許多設施處處都體現了國家對工人的勞動保護的注意和對工人福利的關懷。在清花間內設有灑塵設備，清除空氣中的棉花纖維和塵土。廠房四周佈置有空氣調劑室和冷風設備，車間裏有噴霧器，這樣可以隨時調節車間裏的新鮮空氣，保持車間的正常溫度和濕度。楊廠長談到那些在敵偽和國民黨時期建立的老廠，每到暑天就像蒸籠似的，每天總有好幾個女工要暈倒過去。這裏，各個車間都有化學地板，可以防火防潮，而且具有彈性，能減少工人們操作時的疲勞。在廠房周圍的附屬房屋裏還設有更衣室、淋浴室、醫療室等。隨後，我們又參觀了廠裏的託兒所，一個小巧玲瓏，異常精美的建築，目前收容的都是哺乳期的嬰兒。

在工人的生活區內，我們參觀了一排排三層樓的職工住房。這裏有理髮室、俱樂部和運動場。生活區和廠房中間隔着一片綠化地帶，工人們每天經過七小時半的勞動以後，可以在這裏得到恬靜的休息。

時間對建設社會主義的婦女們是寶貴的，我終於辭別了這位女廠長，臨走時，不由地暗暗地為這個忙碌的工廠和它的主人們祝福。

泉州新中藥廠 產品暢銷閩南

【泉州通訊】公私合營泉州新中藥廠不斷出現新氣象。合營以前，該廠在製藥過程中是缺乏嚴格的檢驗的，合營以後，從開處方、配藥到車間生產都建立了嚴格的檢驗制度，保證了藥品的質量，得到用戶的信仰，銷售範圍更加擴大。過去沒有和該廠建立銷售關係的廈門、德化、南平、古田等地，現在也已向該廠訂購了。有不少單位買了一次，就用信和電話不斷繼續訂購。因此，在一二三月份營業額創造了建廠以來最高紀錄，比去年同月增加一倍多。

魍魎世界

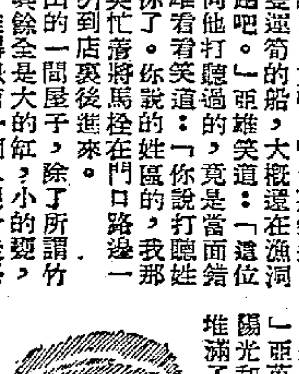

張恨水

第十章　意外

在場角的背頭上，有一片小小的雜貨店，早有一個人迎出來，說着上海音的普通話，他道：「王老板，回來了，貨呢？」亞英笑道：「路上就光了，那隻運貨的船，大概還在漁洞溪，明早我再去一趟吧。」亞雄笑道：「這位大哥，我在漁洞溪向他打聽過的，竟是當面錯過了。」那人向亞雄看看笑道：「你說打聽姓王的，我早就告訴你了。你說的姓區的，我那裏會知道呢？」亞英忙着將馬栓在門口路邊一棵柳樹上，將亞雄引到店裏後進來。

這裏是開窗面山的一間屋子，除了所謂製的涼板板而外，其餘全是大的缸，小的甕，還有竹簍子竹籮等，堆得只有一個人側身走路的空檔。這些裏面所裝的，液體的油，和細粒的胡豆花生米，成疊的紙張，火柴盒，洗衣皂，屋梁上也不空着，懸了煙草和鹹魚。亞雄笑道：「這都是你們囤的貨了。」亞英道：「我那有許多錢囤貨，不過屋子是我的罷了，這些貨都是那位上海老板囤的。你不要看這些破罎破罐，本錢已是一萬多了。」他說着話，將涼板上的被褥牽了兩牽，讓亞雄坐下，自己卻坐在一罈花生米上。

亞雄周圍看看，那面山的窗子，既不大，又是紙糊了的，屋子裏阻塞而又陰暗，因皺了眉道：「雖然掙錢，這屋子住的也太不舒服。」亞英笑道：「你外行。作老板的人，不需要陽光和空氣。他走進屋子來，看到什麼地方都堆滿了，心裏就非常痛快。我呢，一天到晚都在外面，休息也是小茶館裏，屋子裏儘管堆塞，那有什麼關係呢？你既不慣，我們一路出去坐小茶館罷。」亞雄道：「應該找一個地方我們慢慢談談。這地方雖然滿眼是錢，我這窮骨頭還是坐不住。」亞英笑着，將身上的鈔票拿出點了一番，依然放在身上，便和哥哥一路出去。兄弟二人喝喝茶，又在小飯館子裏吃了一頓午飯。亞英知道他不願進那堆貨房，又陪着他在場外田埂上散步。

忽然那上海老板老遠的叫了來道：「王老板，有人找你們好幾回了，快去罷。」他走到面前，亞英問他什麼人找他，說是位李經理，住在這裏春山別墅。亞雄聽了這話，倒是愕然，望着亞英道：「你認識那裏的李經理？」上海老板道：「那李經理還親自來了一趟，說是請兩位區先生吃飯。這話若是早兩個鐘頭來說，我還不知道到什麼地方去找區先生呢？」亞英道：「我想就是那個李狗子吧？」亞雄笑道：「果然是他，我們就去叨擾他一頓，看他是怎樣子發財的？」說着話，亞英就引了亞雄向春山別墅走來。

那別墅是在小小的山崗上矗立着的一幢洋樓。樓外有短籬圍繞了花圃，綠的竹子和紅的海棠花，遠遠的看見，已是很幽雅的所在了。走近了大門，灰漆磚牆門，閃在一叢槐樹陰裏，門上有塊橫石匾，寫着春山別墅四個楷字。在門外也可以看到裏面是花木蕭疏之所。兩人怔了一怔，都不曾向前，只見主人翁李狗子含笑迎了出來，直迎到二人面前，一一握手。（一二二）

人海微瀾

霸王萬歲

魯夏

五號卡位牆上，有一個掛衣鈎，鈎上有一頂殘舊氈帽，老闆拿着一疊食單，走近五號卡位，抬頭一望，看見這頂氈帽。

「哦，有個客丟低一頂帽。」汪老闆說。

「是前天那個霸王丟下的，」扁鼻祥正用梳打水洗筷子，舉頭看看老闆說：「丟佢落垃圾桶啦，要佢嚟包叉燒都冇用呀！」

前天，着實出現過一個霸王，是一個生客，獨個人來，坐在這卡位。那時差不多收市了，茶客已經沒有幾個。他三十歲左右的年紀，一條長西褲，一件恤衫，外罩一件冷背心，不算光鮮，也不十分襤褸，跟普通茶客一般。坐下來就說：「老友，給我叫一位午飯，要齋[illegible]一個，不要燒賣。」然後打開一個廉價的鐵質煙匣，裏便都是煙屁股，又取出一個煙咀，把一段煙屁股，塞入煙咀內，燃着了，悠然而吸。

當扁鼻祥揸住水煲來替他開茶時，他才把頭上氈帽取下來，掛在鐵鈎上。這一頓午飯，照例比早飯豐盛一些，食單裏是一碟滷蛋牛飯，而不是一盅，一碟比一盅的斤兩略多十分之二。他很從容地吃完一頓午飯後，不同其他霸王，他自動地表露身份。其他霸王，每每挨延到晚上收市時候，「圖窮匕見」，才現出霸王原形的。他呢？他才放下筷箸，便站起來，大聲向着扁鼻祥說：

「老友，我沒有錢結賬，多煩你報差館，治我以吃霸王飯之罪。現在我等候你，我不會逃走的。」

當下汪老闆很想不驚動差館，所損失不過一塊錢，這種不在預算內之支出，開飲食店是很平常的事，而且在這個霸王的禮貌下，他覺得自己也當保持一點客氣。可是，老闆娘卻有一個見解。她說：

「當門聽開呀！如果你太好相與，以後他們陸續有來，你客氣得一個，不能客氣得第二個。」

汪老闆也就讓這個霸王被拘送到差館去。而這一頂殘舊氈帽，也就遺留在鐵鈎上。

汪老闆把鐵鈎上的氈帽取下來，向地上一丟。把桌面上放着的煙灰缸，洗杯小盤子，移過別張桌去。然後揭開那塊玻璃取出一張舊食單，要把一張新食單放進去。在舊食單下，發現有一張一文紙，還有一張寫滿字的紙。

「無端端發達嚱，點解有張銀紙在此呢？」汪老闆說着，又拿起那張字紙看：「哦！呢封信嚟，都幾好字，睇吓先。」汪老闆說着，坐下來。

不錯，是一封信，而且是寫給他的。

「老闆閣下：我希望你看到我這封信時，同時發現一張銀紙。這張銀紙是一元面額的，是我今天吃了你一頓午飯的代價。此時，相信我的願望已經達到，已在監獄裏吃着囚飯了。果爾，我每飯不忘你幫助我的友誼。

「我是誰，就是今天在貴茶室中吃霸王飯的一個人。我選擇貴茶室來達到吃囚飯的目的，是因貴茶室的伙計和老闆都很忠厚，不會對一個吃霸王飯的人，嬉笑怒罵，予以難堪，因為我曾目擊過你們把一個霸王很客氣的送進差館，這作風很適合我的要求。我的要求，是要借吃霸王飯的罪名，而解決一兩星期的生活；但我又不願因吃霸王飯而給人嬉笑怒罵，所以不能不麻煩你一下。

「我知道貴茶室是小本經營，而生意又實在不好，我不願意你受損失，因此把最後一塊錢留着，才作吃霸王飯的代價。現在請你收下，但對於你協助我，使我得有若干天囚飯可吃，我還要感激的。」

汪老闆看得呆了，摸摸他的腦袋。扁鼻祥過來問：「乜嘢傢伙？」汪老闆把信交給他，卻在地上拾起那一頂氈帽，撫摸着，閉着眼睛，回憶一下那個霸王的面貌。（二·完）

甜蜜的毒藥

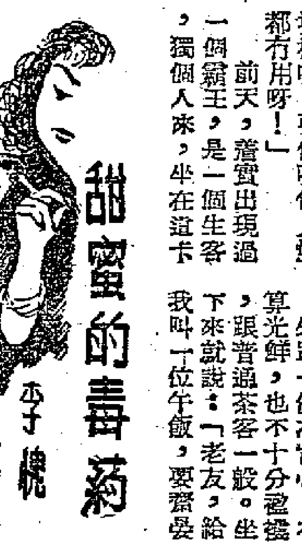

李子槐

火場邊看熱鬧

到底他拗不過慧貞，她不等待家幹的同意，便已先走下樓梯了，他們夾在看熱鬧的人叢中，向火場走去，這些人群裏面，有些是找親人的，一邊走一邊叫天呼地，啼啼哭哭；有些是存心來看熱鬧的，一邊走，一邊說從來沒有看見過這樣大的火，兩種心情，各不相同。找親人的只怕走慢了碰不見，看熱鬧的，卻怕走慢了，火已經滅了一半，錯過了這緊張的一幕。

慧貞屬於後面的一種人，她穿插在人叢中，走得很快，家幹為了有保護她的責任，趕忙追趕上前，總是追不及她。因為人既擠，馬路上又多了許多來看熱鬧的汽車，走路極不方便。

汽車一部一部的啣接而來，車頭燈放着強光，直射到奔走惶急的路人身上，駕車的還拚命的響號角，駛在前面的利用號角驅走行人，後面的卻用來催促前面的車輛，他們都急於接近火場，越快越好。

慧貞穿穿插插的鑽過去，一路鑽得順利，不料到了一條橫路，突然給阻止了，前有警察架了木馬，攔住去路，任何人不准進去，汽車也要被迫掉頭駛回去了，因此便又亂鳴一陣號角。

慧貞並不想走開，她回頭來找家幹，拉他向旁邊走，她竟然找到了一個土阜，站上去，可以看見火場的大部份，在熊熊烈火之下，有許多影子幌來幌去，那是救火的人和逃命的人，這樣的場面使人屏住氣息，呆了一陣。

「啊，這好像是看亂世佳人的大火場面呢！」

慧貞覺得很有趣的說。

家幹默默說不出什麼話來，他想起如霧的話，有許多人生活過得很苦的，明天便有許多傷者需要醫藥救治了。公立醫院的醫生和看護，一定忙個不了。

救傷車來了又走，走了又來，大隊警察起來維持秩序，把看熱鬧和找尋親人的人全都趕走了，因此慧貞便不能再看下去，她喃喃的埋怨，說看一下也不可以。一面又對家幹說，這樣的大火真是熱鬧。

家幹送她回去，自家回家，已經深夜二時了。哥哥和嫂嫂還沒有睡覺，坐在二樓露台看火光，知道家幹剛從火場回來，便問長問短，嫂嫂又埋怨哥哥，說他不肯出去看看，怕太擠，真失了個好機會。

「急什麼，明天報紙上詳詳細細的都告訴你，而且一定還有照片刊登出來的。」是哥哥那略帶鄉音的聲音。

第二天，大火成為本地頭條新聞，到處都有人談起木屋區大火的事，甚至上課的時候，同學們也談論。（五十）

天堂撈記

且仃

三記撈得惡

錢會長笑曰：「任你點話都得，一陣，沈太會帶女仔入來，你即管中意點就點，不必客氣，極其量畀錢而已。傾下偈，飲下酒，不必畀錢，至於其他，則有規矩者，你不必細膽，亦不可亂畀錢，等我同佢計數，以免做左老襯，明白未？」

且仃唯唯，心中已經明白，此乃高級之銷金窩是也。且仃問曰：「錢會長時常來者耶？」錢會長曰：「亦不是常常，不過偶然因為精神困頓，所以搵些消遣耳。」且仃曰：「來此處玩者，多數是什麼人？」錢會長曰：「此處之人客，與普通俱樂部之人客略有不同，非富即貴，不是普通人可來者也。」且仃笑曰：「然則我亦非富即貴耶？」錢會長正色曰：「你估你現在不是有地位之人耶？」

沈太入，帶同兩個女人入來，都是花訊年華，裝扮入時，身材高矮相差不遠，樣子略有不同，一個長長面口者一見錢會長，即刻飛過去，叫一聲會長，就一屁股坐在錢會長之膝頭，曰：「你為什麼許久不來，又話請人食飯，冇件事者？」會長笑曰：「阿女，乜得你如此為食？你想食乜嘢？我整餐飽嘅畀你食，好不好？」阿女大發嗔，扭住個臉，曰：「唔要！唔要！唔睇格？」會長雪雪呼痛，曰：「喂！喂！你如此大力，你估我冇老豆生者耶？」阿女曰：「我知你有，大把添！一個老豆生你個頭，一個老豆生你隻手，一個老豆生你個肚，重全靠我個仔，如果冇我個仔，你係男係女都未知呀！」

會長哈哈大笑，沈太亦笑，此時方帶另一個女人走來我面前，曰：「且仃先生，這一位小姐叫阿丹，你地傾下偈。」講完，沈太即轉身向會長曰：「會長，今晚又再整番那幾味菜宵夜乎？鮑魚燉水鴨，山瑞炒雞絲，炆龍蝦尾，醃蝦餅。是否？」會長笑曰：「例牌也。」阿女曰：「先取一瓶鋸屎計來啊，媽咪。」沈太笑曰：「知道矣。」

沈太行出去兩步，即刻又返入來，神神秘秘，低聲對會長曰：「會長，今晚有野睇也，你睇不睇？」錢會長問曰：「睇什麼？電影抑或大戲？還是跳衣舞？」沈太曰：「電影，好野，七彩有聲者。」錢會長曰：「邊處班來者？」沈太曰：「李大少佢地攞來者，我亦未見過，你如果去睇，我到時通知你。」錢會長曰：「係熟人，李大少所攞者，就有七彩也。」沈太曰：「七彩有聲，我亦未見過，你到時入黎叫我地。」但是打下門至好入也。

沈太笑曰：「你地坐下先，我出去攞酒入來。」阿女開語，又扭錢會長個面。錢會長大笑，沈太行左出去，且仃發現阿丹已坐在我身邊，點一枝煙避過我。且仃問佢貴姓，阿丹話姓陳，且仃先生係好人也，阿丹笑曰：「會長之朋友，個個都好少玩者。」「我不可以化我好人乎？」阿丹笑曰：「會長在內邊，辣住阿女，驚怕有壞人乎？」錢會長抱住阿女，開語，在佢面上大力吻一下，啜啜聲。阿女任之。且仃不慣此種情形，覺得十分難為情。（二四四）

謎底揭曉

百密一疏答案：陳太太接聽的，是趙先生在澳門打來的電話。趙先生剛從香港回澳門，店裏的夥計對他說陳文樓剛有長途電話找他。趙先生不知有什麼要事，馬上搖電話到陳文樓家裏詢問，這一來陳文樓的詭計便完全敗露了。

小說天地

棋國爭雄錄

袁天成（先和）曾益謙

（一九五二年六月弈於廣州）

炮二平五　馬八進七　馬二進三　卒七進一
車一平二　車九平八㊀兵七進一　象三進五
㊀車二進六　馬二進四　馬八進七　卒三進一
兵七進一　車一平三　馬七進六　車三進四
炮八平六　車三進一㊁馬六進五　馬四進五
炮五進四　馬七進五　車二平五　炮八平七
車九平八　車三進二　車五平六（如圖）

註：是局袁方因先手之故，用中砲直車局，進七路兵以採攻勢，曾方則應以蹩脚馬。蹩脚馬局爲前棋王廣東三鳳之一的鍾珍所專長，因其運用困難，易爲中砲所制，所以在名手對局中，是一種很少見的開局法。㊀可以改爲車二進六，則曾方馬二進三，兵五進一，士四進五，馬八進七，卒三進一，車二平三，砲八退一，馬七進五，砲八平七捉車，車三平四，仍屬袁方先手。㊁應改走馬八進七，如曾方仍走馬二進四時，則袁方車九進一，威脅對方的蹩脚馬。袁佔優勢。曾方若馬二進三，成屏風馬時，袁方則走砲八進二巡河，亦袁方先手。㊂這是平穩之着，貪食中卒，自將先手放棄。可改爲砲六進六去馬，則曾方車三平四亦去馬，車九平八捉砲，曾方若然兌砲，則袁方易走，如不兌砲時，袁方平九路砲搶先。

黑方曾益謙

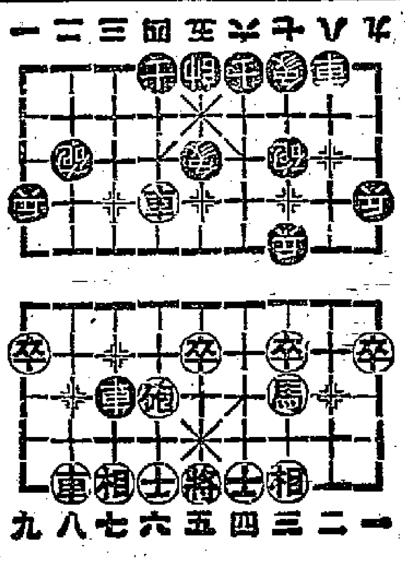

紅方袁天成

（蘭友按）曾益謙和袁天成的對局極多，這裏只挑選兩局，加上評註，介紹出來。圖裏對局的着法，在佈局上曾方後手採用的是象眼馬。這種用橫馬的開局法，以前是吃香過一個時期，近來對局上很少應用，不過這種佈局，還算得上是正規佈局的一種，所以也應該研究。

這個棋，袁方的進攻力極弱，因爲砲馬被兌以後，想佈成殺局是極難的。但袁方的進攻方面似乎欠了靈活，假如走得好，還是袁方可以取勝的，這一點在上面的評註中，已經着重指出，因爲用象眼馬來應付對方的中砲攻勢，實在不及屏風馬能照應各方。但屏風馬的走法太熟了，有時變換佈局方法，也會迷亂對方進攻的目標，可以取得勝利，這是下棋中戰略之一。在這局棋中，如只研究譜中的着法是不够的。楊官璘所擬的變着，詳審可靠，尤其搶先手的佈局方面，都頗爲合理，請棋友們留意。

上圖局勢是變方佈局後的形勢，黑方雙馬被兌以後，變成擔杆砲，堅守陣地，但紅方的馬，不能及時趕出來，所以成爲平穩的對局。

一羣可愛的小兎子

潘子欽

影片「小白兎」的演員們在排練時每人養一隻兎子，仔細觀察兎子的生活動態、性格特點和各種心情。演老兎子的養老兎子，演小兎子的養小兎子，

童話劇「小白兎」裏面，有一羣可愛的小演員，他們自舞台劇的排演、演出、到攝成電影經歷一年半中，一直過着刻苦鑽研的創作生活，也一直像故事中一羣小兎子一樣相親相愛地生活着。在藝術創造工作的開始，導演孫維世首先確定一條原則：要以本劇的主題思想——不要驕傲自滿，而要團結友愛，發揮集體的力量——貫串到全部藝術創造工作和生活當中去；要在工作上發揮集體的智慧，學習上互相幫助，生活上團結友愛；有了成績不驕傲；遇到困難大家積極想辦法，齊心協力，共同把戲演好，這就是「小白兎」創造工作的基礎。在拍攝進行中，如果演員們遇到一些困難或有自滿情緒或有互相不友愛的現象時，都能以本劇的主題思想和人物的正確行爲，來克服自己的弱點，或改正自己的錯誤。

小演員們在導演的誘導下一面研究劇本進行排演，一面在生活中就有意識地培養起角色之間的感情。如老黃兎和老雌兎對小兎子們的愛護和教育，在平時的工作中和生活中就展開了：飾演老黃兎的劉恩泰和飾演老雌兎的蘇萍，在集體準備戲當中和日常生活當中都帶領着其他小演員們進行舞蹈練習，而且像戲裏父母對子女那樣的愛他們，教他們，在舞蹈創造和練習當中遇有問題或困難時，就由他們兩個帶領着想辦法，發揮集體力量來解決和克服。

但是，兎子、狐狸、狼的性格特點和典型的舞蹈動作，從哪兒去找根據？從哪兒去體會呢？

兎子的動作

在舞台劇排演時，我們養了一羣兎子，有老的、小的，也有白的、黑的。分配給演員每人負責養一隻；演老兎子的養老兎子，演小兎子的養小兎子。他們和兎子們一起生活，餵兎子吃飯、喝水、逗兎子玩；有時追牠們，嚇牠們，甚至輕輕地打牠們；有時撫摸牠們，抱牠們，親牠們。觀察牠們在各種情況下的動態和心情，研究牠們愉快時的動作和害怕時的動態，琢磨牠們的性格特點。在排戲時，有時把這些小兎子放在排演場內，讓牠們隨意奔跑，一面排戲一面琢磨，日子久了，小兎子們和這些小演員們都熟了，就自然而然地跑到演員們的脚旁來抓她們的脚或打滾兒玩；這些小演員也對這些小兎子發生了濃厚的感情。有一天，大概是因爲飲食的緣故吧，一隻小兎子病死了，幾個小演員當時流下眼淚來，而且一連難過了好幾天。現在在戲裏最容易看到的兎子們高興時就雙手摸嘴，抖腦袋和翻眼頭，打耳朵，就是根據兎子在吃東西以後高興時經常做的具體動作所發展和加工的。

林中排戲

這些小演員們還經常到西郊動物園去觀察狐狸、狼和兎子，往往在狐狸和狼的籠子外邊站上幾個小時，仔細地察看狐狸和狼平靜時和吃食時的一舉一動；研究牠們對待一些聲響和鳴聲的反應過程。還有一次我們帶了樂隊到西山樹林裏去野餐，同時在密樹林子裏排起戲來，後來又在山頂上發現一個亭子，把它當做小白兎的家排了第二場戲。在這大自然的新鮮氣息中排戲，給予小演員們極大啓發，並舒暢了眞實的感情，以致使得我們的戲大有進展。自然環境，美麗樹林的新鮮氣味，感染了演員們的想像力；在和山野實地的接觸中，豐富了、刺激了創造的靈感。後來又到了西郊公園裏排了一次戲，也收到了同樣的效果。

舞蹈的創造

在拍攝前，在藝術創造工作的準備時期內，這些小演員們進行了一項舞蹈創造工作。這是一項比較艱巨的工作，雖然戲內的舞蹈最後經過專家的指點，但主要的還是由演員們集體的智慧而創造出來的。最初是由各人根據自己體驗生活和觀察動物的心得，再結合各角色的性格，創造出各人的單獨動作，跳出來給大家看，互相提意見，取長補短；然後再由大家挑選出最合適的最合乎性格和當時心情的典型的舞蹈動作，相互結合在一起，聯貫起來，合乎戲內的情境；再互相補充，交流和豐富，最後讓導演來挑選；並評導演再誘導和啓發，繼續加工創造提鍊，直到基本肯定爲止。

演員日記

這些小演員每人都記「演員日記」，每天都要把體驗生活，自己琢磨、互相交流以及排演中的創造上的點滴收穫，心得和問題記在自己的日記上；像飾演小白兎的史美明和飾小雌兎的徐小惠，在拍攝工作中幾乎沒有一天不記日記的。這就使他們的角色創造，不斷地鞏固並向前推進了。

理想的無線電操縱收割機

——原載蘇聯「青年技術」雜誌

非洲六星期（上）

（蘇）庫茲妮卓娃作

早晨的天氣是那麼的炎熱和潮濕，甲板上廣闊的欄杆和躺椅子都是濕漉漉的，像是剛下過一場雨。人們感覺到快要到非洲了。再過幾小時，我們的船就要停泊在非洲的港口裏啦。我們到非洲，爲的是參加國際地質學者大會。順便也到各地旅行遊覽。

非洲，我們想念了很久的地方，現在終於見到了。要知道我們都是地質學者——天生的旅行者。我們養成了考察的習慣，並幻想到遙遠的歷程去旅行。根據地質學的觀點：非洲——是世界上最使人愛慕的大洲之一。

這裏，我們且不研究地質的結構——這是一個專門問題。我們來談談旅行的經過。

我們乘着輪船沿着突尼斯、阿爾及爾、摩洛哥沿岸航行，這兒的海岸大半是多岩的，兩邊生長着無數茂密的叢林，這種海岸同蘇聯的黑海海岸相似。我們詳細地觀察海岸，漫不經心地尋找着棕櫚——它在熱帶似乎應當有的，但是找來找去都找不到。有的只是松樹和軟木樹。軟木樹幹子的下半部是紅色的，這使我們感到非常奇怪。後來，我們全明白了：把樹皮剝下來以後，在樹的附近一堆堆地放着，這就是軟木；然後把這些軟木運送到世界各城市去。

有時候，船靠了岸，我們便到各城市裏去遊覽和參觀。

無論在什麼地方，我都沒有看見過像非洲城市裏那樣鮮豔和五光十色的人羣——各種各樣不同的民族、面目、服裝、言語。皮膚黑黝黝的美男子在走着，他身上穿着有條紋的長衫，頭上捲着頭巾；一直垂到肩上的是阿拉伯人，身材端正半裸體的是黑人，穿着黑色禮服的是摩洛哥猶太人，在人羣中還夾雜着馬爾他島人、意大利人、土耳其人、希臘人、班都人。

頂熱鬧而人口最稠密的，是在伊斯蘭教各城市的市場上。這裏有指定的商業貿易區，有吃飯的飯館，有娛樂的場所，你能看到馴養蛇和訓練猴子的人，魔術家，賣藝人，一直鬧到深夜。乞丐和小販喋喋不休的怨言，和汽車的喇叭聲，交織成殖民地的交響曲。

在卡薩布蘭卡的廣場上，歐洲人的家卻是那樣的高樓大廈，建造得那樣華麗，而非洲人的家卻是那樣簡陋。這裏的卡薩布蘭卡是以「汽油筒城」出名的。這裏的人們居住在由汽油筒等各種廢物拼湊而成的屋內，而且這也還不是每個人都能「享受」得到的，因爲這樣的屋子也需要付錢，付不出房錢的窮人，就只得露宿在街頭巷尾。

殖民者霸佔了頂好的田地，剩給人們的只是一些貧瘠的土地。大多數農民佃租得一塊狹小的土地，還要繳納估收穫量五分之四的租費。因此，在阿爾及爾的農民都叫「五分之一」。這樣，農民都很難養活自己的家人，遇到荒年，也更難免遭到餓死的危險，即使出外逃荒，也處處碰壁。

在摩洛哥，我們見到的房子，是用粘土和麥稈做成的，人們通常住在山坡上，小屋一個靠着一個，像梯形似的排列着。這裏還有一種專供地主、部落領袖居住的高大樓房，也是用粘土做成的，從前這些樓房是用來防禦遊牧人的侵犯的，它們排列成爲密集的隊形，外面有圍牆保護着，還有爲數不多的士兵站崗。這些建築物看起來像是不可侵犯，實際上並不堅固，任何的暴風雨都能沖毀它。

美麗的童話片

——談「小白兎」

影談

前幾天在朋友家裏玩，他們家裏的一個小女孩拿着一本「小白兎與小灰兎」的連環圖畫要我講給她聽，書裏說的是小灰兎上學遲到、穿錯鞋子、小白兎常助牠的故事。我告訴她，有一部電影「小白兎」快要在國泰戲院放映了，電影裏的故事比連環畫的要好看得多，這小孩非常非常的高興，很想早些看到這部影片。

影片是根據蘇聯作家謝•米海爾柯夫的童話劇「神氣活現的小兎子」改編的。小白兎就是這隻神氣活現的兎子。牠和小雌兎倆在樹林裏玩耍，看見一個老獵人在大樹下睡覺，就把他的槍悄悄拿了來，回去把霸佔着他家的紅毛狐狸趕走。這時許多兎子都跑來啦，小黑兎還要求牠保護，小白兎卻驕傲起來了。牠說：「全樹林裏的兎子都要跑到我們家來了，這下子連槍都沒地方放啦。」後來小白兎睡熟了，小黑兎偷偷拿槍來玩，突然發現槍裏沒有子彈。這消息給多嘴的烏鴉傳了出去，紅毛狐狸和灰毛狼就闖進來想吃小白兎，正在危急的時候，老黃兎全家來幫助，假說槍裏有子彈，把紅毛狐狸和灰毛狼押到老獵人那裏，要他把這兩個壞蛋打死。小白兎覺悟到自己驕傲自大的錯誤，小雌兎鼓勵牠改正錯誤，大家快樂地在美麗的樹林裏跳起舞來。

故事有趣生動，情節發展得快，很容易懂。最重要的，影片裏告訴觀衆不可驕傲自滿，脫離朋友，大家要互助團結，反抗強暴。影片裏的兎子各有不同的性格，小白兎活潑而愛吹牛，老是以爲自己了不起。老黃兎非常勇敢，而且機智聰明。小雌兎溫柔而善良，就像中國的女孩子那樣。

在唐漠寫的一篇文章中曾談到原著與影片之間的不同，他說原著中的小雌兎孩子氣更重，更像一個俄羅斯的小姑娘，說話還有點俏皮。影片中的小雌兎就更富溫存體貼，更有可愛的中國女孩子的味道。在故事結束中這一點就很明顯，原著中小雌兎諷刺小白兎的「勇敢」，罵牠是「小傻瓜」，叫牠快賠不是。而在影片中沒有這些對話，當小白兎想到自己的錯誤，低頭不語，心裏十分難過的時候，小雌兎走到牠身邊，靠在牠身旁，然後慢慢引導牠參加舞蹈。這不是很美嗎？

女導演孫維世曾譯過一些關於史坦尼斯拉夫斯基表演體系的文字，發表在「文匯報」與「戲劇報」上，她對戲劇理論的修養是很高的。在這部影片中，我們可以看到她已把許多寶貴的理論用實踐來體現出來。她在指導演員們排演這個戲時，叫他們養了一羣兎子，演老兎子的養老兎子，演雌兎的養雌兎，演小兎的養小兎，使演員們充分熟悉兎子的動作和習慣。老兎和小兎、雌兎和雌兎，性格是不同的，在長時期的接觸中，演員們細緻地了解了其中的不同處。演人的時候固然要用史坦尼斯拉夫斯基的方法，演兎子的時候何嘗用不着呢？

姚嘉衣

大公園

「我的愛人」徵文獲獎者名單

本刊此次舉辦「我的愛人」徵文，承讀者踴躍投稿，佳作美不勝收，因限於篇幅，若干稿件未能發表，謹向投稿諸君深致歉意。已發表者經鄭重評定，茲公布如下：

一等獎：玉麟（獎金三十元）。

二等獎：月桂　穆琴（獎金各二十元）。

三等獎：田園生　周莊　梁士金　陳桂　國威　顧瑞芬（獎金各十元）。

普通獎：梁鏞　文心　羅湘　景竹　陳俊君　李世華　高小胡　凌楓　良規　李士　李雪芳　潘淑儀　吳鏡　婆公　斌能　蘇溫志　綿　蔭農　陳瀝　超成　靜華　娥我　琴心（獎金各五元）。

請受獎諸君即日起來本報門市部領取獎金。

——編者

我國兒童故事片「小白兎」中一鏡頭

眾議院

議題：麻雀是否要樂？

要則要矣　樂却未必

理也

照「要樂」呢兩個字來解，大概意思係「快樂嘅遊戲」咁解。麻雀是否快樂嘅遊戲，等我舉兩個例證明之：

我有個姪嫂，早一年睇見佢之時，佢係一百三十五磅嘅肥婆，身壯力強，重大過佢個丈夫；點知呢排佢成個變到瘦晒，除咗變類無肉之外，身體好似練仙修道之人咁，剩得個殼！嘩，我幾乎唔認得佢。佢重話畀我聽：「呢排精神硬係唔够，日日都去醫生度打維他命針，又飲牛肉汁、雞露，吃極都係咁，眞係唔知點解？」我問佢：「呢排有乜嘢消遣呀？」佢話：「打麻雀咯！吃完飯到時到候手就唔知放係邊度先至好，打起麻雀上來就乜嘢都唔記得晒！打少一日都覺唔掂！」眞係好人都畀佢激壞！日打夜打有乜法子唔係咁理？猛飲雞汁、打補針，點能够抵？

有個疏堂家姐，係重緊要的添，日打夜打唔算，通宵達旦當係閒事，有日打到天光至散，佢走去沖涼房洗下手，點知一個暈陀陀，跌咗落地唔起得身，就此撒手離世。個陣時都未到三十歲！

你話麻雀係快樂嘅遊戲，我睇都幾難叫人相信矣！

牙醫與唱片

田辛

美國依阿華州有一個牙醫，遇到病人來醫牙病時，他第一句問話是：「你最喜歡什麼音樂？」病人總是滿腹狐疑的告訴他。一會兒後，醫生在病人的牙齒上動手術了，醫生助手隨即開動留聲機，點唱剛才病人所選的那張唱片。據這個牙醫說，音樂幫助他的工作順利進行。他收集的唱片很多，差不多病人點唱的唱片都能供應。據說，牙痛病人從來不點唱爵士音樂的。許多人都喜歡點唱斯特勞斯的華爾滋。這個醫生發覺，當病人聽着莫扎特、韓德爾、巴哈和貝多芬的音樂的時候，很少留意他在動手術。

★交通指南★

九龍羅湖線客車

九龍開	到羅湖
上午 6時50分	上午 7時50分
7時44分	8時50分
8時47分	9時51分
10時	11時6分
11時25分	中午12時30分
中午12時31分	下午 1時36分
下午 2時08分	3時10分
4時27分	5時30分
5時28分	6時26分
6時24分	7時29分
8時10分	9時13分
10時	10時59分

羅湖開	到九龍
上午 6時55分	上午 8時
7時26分	8時31分
8時25分	9時29分
10時10分	11時14分
11時48分	中午12時47分
下午 1時45分	下午 2時52分
2時46分	3時52分
3時40分	4時44分
4時17分	5時10分
6時02分	7時08分
7時50分	8時55分

粵滬線

開往上海	站名	抵達廣州
1·15	廣州	10·00
20·46 ·54	英德	2 6·11
22·4[illegible] 23·01	韶關	23 4·01
3·32 45	郴縣	30 2[illegible]·15
7·1[illegible] 33	衡陽	51 19·37
22·08 2	醴陵	5·02 4·50
5·47 6·02	金華	27 21·12
10·12 81	杭州	17·02 16·47
14·30	上海	13·0

註：本月內逢單日由廣州開往上海

粵漢線

韶關開往廣州	抵達廣州 慢車	抵達廣州 快車	站名	開往武北 快車	開往武北 慢車	廣州開往韶關
	14·49	11·36	武北	4·40	19·50	
	21·25 41	16·50 17·05	岳陽	27 23·11	5[illegible] 12·39	
	2·04 19	20·29 42	長沙	27 19·14	24 8·11	
	3·59 4·15	21·57 22·12	株州	58 17·43	28 6·13	
	8·06 22	1·10 27	衡陽	47 14·29	23 2·06	
	12·40 52	4·49 5·03	郴縣	11·00 10·46	43 21·29	
6·45	18·16 33	9·50 10·10	韶關	6·13 5·53	16·00 15·40	2·45
14·15	1·40	15·35	廣州	23·55	8·30	19·15

廣深線

抵達深圳	站名	開往廣州
7·40	廣州	18·52
8·46 8·48	新塘	17·47 17·45
9·38 9·56	石龍	16·54 16·42
10·51 10·56	樟木頭	15·42 15·37
12·17	深圳	14·15

船名	往澳時間	返港時間	碼頭	電話
大來	每日下午三時	每日凌晨三時	德記	26819
德星	（停航	入塢）	大業	20515
佛山	每日上午十時	每日下午三時	元安	24737

佛山輪逢週六港開下午二時半澳開下午七時，逢週日及公衆假期港開上午十時澳開下午五時

今日入口船隻

船名	西名	開來埠名	日期	公司
芝保大士	Tjibodas	日本	7日	渣華
雪川丸	Yukikawa Maru	日本	7日	太平
淺間丸	Asama Maru	日本	7日	天祥
海鋒	Pioneer Sea	美國菲律賓	7日	美輪
柯那	Orna	喀.孟.錫.	7日	鐵行
絲朗	Shillong	日本	7日	鐵行
哈定總統	President Harding	印度尼西亞	7日	總統

入口船期預告

船名	西名	開來埠名	日期	公司
可達馬士基	Herta Maersk	日本	8日	捷成
鄱陽	Po Yang	神戶	8日	太古
士打巴厘	Straat Bali	非洲星洲	8日	渣華
干尼亞馬士基	Cornelius Maersk	美國日本基隆	8日	捷成
高棉	Cambodge	歐洲西貢	8日	法郵
基士頓馬士基	Kirsten Maersk	日本	8日	捷成
海明	Hai Meng	日本	8日	多利順
海威	Hydra	庇能	8日	多利順
豐寧	Feng Ning	大阪	8日	太古

今日出口船隻

船名	西名	開往埠名	日期	公司
曉生	Hew Sang	那包山打根	7日	渣甸
保士	Produce	曼谷	7日	寶隆
新安	Sunon	西貢金邊	7日	和發成
美西美	Jacob Jessen	冲繩島	7日	振盛行
海鋒	Pioneer Sea	日本檀香山美國	7日	美輪
丹碧芝亞	Denbighshire	星.庇.加.歐	7日	渣甸
淺間丸	Asama Maru	星洲近東	7日	天祥
哈定總統	President Harding	洛杉磯紐約	7日	總統

出口船期預告

船名	西名	開往埠名	日期	公司
柯那	Orna	日本	8日	鐵行
雪川丸	Yukikawa Maru	澳洲	8日	太平
海明	Hai Meng	岷城山打根	8日	多利順
絲朗	Shillong	星洲歐洲	8日	鐵行
榮正丸	Eisho Maru	暹羅	9日	天祥
基士頓馬士基	Kirsten Maersk	波斯灣	9日	捷成
干尼亞馬士基	Cornelius Maersk	西貢曼谷	9日	捷成
海威	Hydra	星洲仰光	9日	多利順

普慶 票房五七二七六
麗春花班 何非凡 余麗珍 梁醒波 陳錦棠 吳君麗 鄭碧影 譚蘭卿 黃超武 梁無相 劉錦蔭客串
明天日場 冷艷寒梅二度開
今晚演 杜鵑叫落桃花月 李少芸編劇
今天放映 鸞鳳換香巢

慶普 後天隆重獻映 新中國第一部舞台劇彩色越劇巨片 梁山伯與祝英台 袁雪芬 范瑞娟 主演 片上印有唱詞

高陞 大戲院（電話）27139 新丁香耀 新丁香耀登台最後兩天 今天日場特演 陳姑追舟 今晚七點十七 王西蓬 劉寶平 西貴 別窰 擊掌 明日場演王寶釧 六封相 反串

國際影片發行公司 公開徵求基本粵語男女演員

連天滿 週末早請 太平 北河 新華 油麻地 國際 金星 廣聯 麗都 歐德爾監製 香港首屆藝術節電影作品 世生生為夫婦，恨未了情天之！喜朝朝，魂朝朝…… 徐枕亞原著 余之妻 "MY WIFE, MY WIFE" 吳楚帆 梅綺 周坤玲 楊帆 余美 黃楚山 林妹妹 李月清 王鏗 紫羅蓮 林永泰製片 左几導演

京華 今天繼續獻映 派拉蒙千萬元巨製 血戰保山河 皇后 平安 今天仍映 警匪爭奪戰 TIGHT SPOT 皇后明天五場 平安 全部七彩 卡通大會 東方 新藝綜合體 碧血丹盟 White Feather 今早十二點半歌唱片 陳姑追舟

環球 中央 域多利 光明 明聲 皇宮 今天週末千萬早場 白雪仙 張瑛 陳儂 姑嫂情深

國民 金陵 金華 好世界 新舞台 龍城 全線冷氣 今日隆重獻映 任護花 大笑片

都城 昨早滿今續映 草莽龍蛇 The Violent Man 樂宮 明早十一點正 華納七彩卡通 娛樂 樂宮 即日仍映 萬里烽烟 Smoke Signal 娛樂 明早十一時半 百戰為王 利舞台 清宮怨 寶石 七仙 開七 侯澄 朱永然 姚卓 劉洪 陳文 聯合葡萄主演 預售座券